滿洲報

(第三種郵便物認可大正十一年七月廿四日)
發行人 西片朝三 編輯人 金念曾 印刷人 金慕韋
昭和二年十二月廿三日
(本報價目) 每份現大洋五分每月現大洋一圓每三個月現大洋二圓九角每六個月現大洋五圓六角全年現大洋十一圓報費先惠郵票不收
(廣告列當) 一行十四字起碼列當一日每行現大洋一圓特別及長期者另議
大連市山縣通一四二番地 發行所 中日合辦 滿洲報社 電話 編輯部(長)七五一三番 經理部 四〇三四番 振替貯金口座(大連)一七三番

馮黨兩軍 仍北上進攻 (二十二日濟南專電)

隴海方面馮軍已接近於徐州西方三十基羅米突附近宿遷方面之南軍向大樹莊進攻

魯軍尚保韓莊大樹莊 馮軍攻曹州單縣 定陶現仍在直魯軍手中 (二十二日濟南專電)

自動撤出徐州之魯軍並未受大損害目下尚在韓莊大樹莊間保持第一線主力則向鄒縣附近集中曹州第一三軍之一部及單縣第十九軍受馮軍猛攻但定陶金鄉仍由直魯軍之一部保持云

黨軍缺軍火冬裝 到底恐難鼓勇前近 (二十二日濟南專電)

黨馮兩軍若繼續北攻使魯軍即韓莊附近亦不得保持時則第二陣地必退至兗階以利用微山湖以爲俯兩軍但黨軍缺乏禦寒服裝馮軍又缺乏武器彈藥故能否勇敢進攻尚屬疑問云(二十二日濟南專電)

北軍現在韓莊大樹莊及隴海線曹州附近設防南軍約有五萬兵士破壞俯機不齊加以寒氣凜冽故舊正以前恐不能北進馮軍主力仍在蘭封開封目下攻德平濟寧平尚難確知(二十二日濟南又電)

張宗昌仍抱樂觀 孫傳芳又將南下督戰 (二十二日濟南專電)

張宗昌觀測戰局以爲南軍舊正前不能北進馮軍若攻濟寧魯軍自有預備故無大可顧慮之必要但海州已瀕危險尚須謀對抗手段孫傳芳近又預定南下督戰云

潘晤魯張後回京 (二十二日濟南專電)

奉張作霖命携帶軍費赴濟之潘復會見張宗昌等後於念一日朝回京云

褚玉璞到京 謁見大元帥

褚玉璞廿日由津來京赴帥府謁大元帥(二十二日北京專電)

天津日報 問題已解決

官廳壓迫天津日報問題經種々接洽之結果今後以注意稿件及以旅行名目罷免主筆之條件始於念一日解決天津日報係日人主辦者云(二十二日天津專電)

宜昌反對文化侵略運動

宜昌政治部設立反文化侵略委員會十九日夕在市內張貼排斥基督教之傳單(二十二日宜昌專電)

英詢日是否出兵 (二十二日北京專電)

英法兩使念一日訪問芳澤質問當此華北戰局又瀕危險時日本仍援本夏之例出兵否芳澤答稱向本國請示而爲研議此係一星期間各公使會議於徐州陷落時即設法保護華北外僑是以英法又慫恿日本出兵云

分駐京津之外兵 (二十二日北京專電)

在魯軍拋棄徐州以來對於京津警備各國頗與注意自今夏以來各國駐屯軍司令或公使會議之結果決定分擔津警備如左

△各國駐屯軍總兵力八千餘名

△日本千八百名分駐京津以及山海關備有迫擊砲重砲野砲數門

△美國二千四百名分駐京津灤州砲臺

△英一千九百名 分駐京津間及楊村

△法國千六百名 分駐京津楊村

△意國 分駐京津大沽砲臺

張宗昌請罪電

北京特訊、皓(十九)日晨、帥府接到張宗昌巧(十八)日電一則、原文如次

(銜畧)職部苦戰經年、獨當一面、智力淺薄、誠信未孚、此次由徐撤防、誠具萬不得已之苦衷、雖然全師而退、但事前調度無方、臨變又不能以身殉城、失地溺職、罪有應得、伏懇明令處分、以正國憲、至前電已請給予冠字將軍及中將等保案所列人員、懇請一併取消、藉重名器(下畧)

粵變之損失 殺千九百餘人 焚九百八十戶 損害約千萬元

廣州特訊、張發奎李福林於十六日連名張貼懲罰共黨布告、現仍繼續收捕潛伏市內之共黨份子、市內雖已大體平靜、然重要商店仍閉門停止營業、華街因此次事變、損失甚鉅、共黨員總數、現尚有八千人、均隨意變裝平民、出沒無常、似難實行澈底澄淸、又廣州蘇俄總領事、事前已不知去向、館員八人、爲李軍架去、然並無槍斃之事、所有正法之俄人、前後共十名、然皆係共產黨人、俄領事署並商務公司、則搶掠一空、街上已無俄人云

日來市內秩序、雖已恢復如常、但人心尚未十分安定、除小商店外、大多數均未復業、截至昨(十六)日止、被入城軍隊殺戮人數、共達一千九百餘名、其中含有蘇俄副領等九名俄人、又因此次事變、所受物質的損害、計焚毀家屋九百八十戶、其被焚燬一部者、亦達二百戶、損害額約及一千萬元、其他因搶劫所受損害亦不下二百萬元

晉閻向奉忽提出和議 楊宇霆亦提出條件 (二十二日北京專電)

閻錫山頃人非公式向奉派提出妥協案其條件爲奉軍若不犯晉即承認綏遠爲奉軍勢力範圍其調人已晤楊宇霆楊對晉提出三項條件如左

一、山西歸北京政府管轄

二、奉軍決不侵晉

三、山西大同因蒙古方面之防禦關係使奉軍紮駐

閻錫山若承認此三項時即停戰爲細目之交涉云

魯南魯西新形勢 韓莊附近兩軍接觸 魯西方面更爲吃緊

北京特訊、據某使館頃接上海無線電稱、寧府電馮玉祥迅赴徐州、轉車來寧、馮接電後、已於篠(十七)日、由開封出發、馮軍大部、目下、仍駐碭山、開入徐州者、僅一小部、孫良臣刻在徐州、據軍事機關消息、孫直魯軍在津浦線正面、仍扼守韓莊台兒莊、宿遷、窰灣之部隊、已退守東路、海州方面之部隊、則分向鄒城、莒縣、日照、退却臨沂方面之部隊、現已退入豐縣

濟南特訊、北軍之放棄徐州、一出於作戰上之必要、津浦線上之孫傳芳軍、十九日、在宿遷、曾擊破南軍、獲俘虜一千名、步槍一千枝、大砲數尊、機槍十數架而博大勝、且其後、勿論南軍、亦未前來攻擊、但前者馮軍兩度肉迫徐州之際、直魯軍經不眠不休之奮戰後、始將馮軍擊退、遂因此而感非常之疲勞、而有根本休養、並編成之必要、此後、如向西方、抵當馮寧兩軍、自屬困難、故雖値孫軍示有利之進展、亦毅然放棄徐州、而縮短戰線、目下、北軍之第一線、保持充分之戰鬭力、由孫傳芳、于學忠兩軍擔任、據守韓莊、台兒莊之險要、疲勞已極之直魯軍、則全部退至後防、以資休養、急於軍隊之整理補充、以作反攻之準備、韓莊台兒莊爲險阻之山地、在地形上、極爲有利、但寧馮兩軍、因佔領徐州、可以完全聯絡、南軍之勢亦難侮、故此後之形勢、極可注目

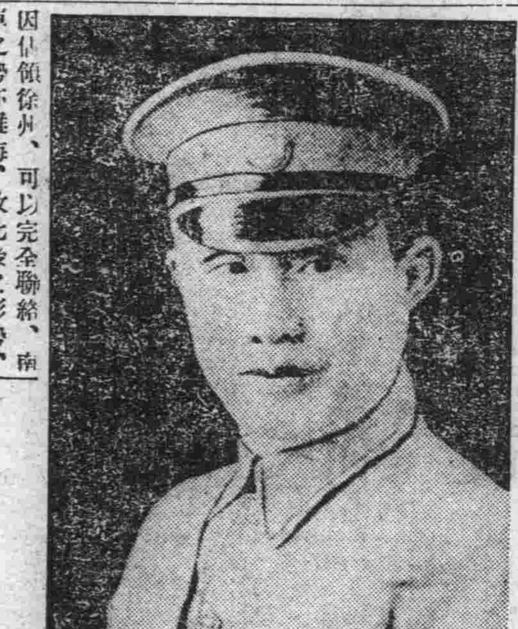

北京特訊、據日使館濟南電、直魯軍大部軍隊、已在韓莊、台莊臨城各地、佈成嚴密防線、孫軍李寶章、鄭俊彥、陸殿臣各部、亦集中安全地點、扼守韓莊往軍三人、聯絡林泰重砲旅、津浦線黨軍、嚴取守勢、黨由劉峙第一軍、顧祝同第九軍、賀耀祖第四十軍、十七日、在徐州集中後、與隴海路馮軍一部聯絡、十七日晚間、前鋒隊四千人、抵利國驛附近、馮軍在隴海路北部騎兵隊亦於當日開抵微山湖、對韓莊直魯軍、並未實行攻擊、十八日晨軍東路總指揮韓復榘、自徐州率部北上、在柳泉車站、設立前敵總指揮部、午間、馮聯合軍驀向韓莊南進迫、十八日午後兩軍、已相距六英里、前騎兵隊、十八日晚間、度向魯軍地開槍亂射、旋爲防守韓莊魯軍擊、目下韓莊附近已有局部戰事、曹州方面魯志陸軍十八日、全部集中濟州、潘鴻鈞第十四軍、集中揮城、嘉祥、侵入曹州軍劉華、李虎臣各軍、連日積進迫濟寧一帶、魯軍自徐州撤退杜鳳舉第十軍、十七日、自兗州開到濟寧、聯絡第十三軍、固守金牛鎮、安居鎮險要、馮軍北路總指揮孫良誠、亦由東明、濮陽兩路出動、沿黃河兩岸發展、張宗昌刻對於魯西防務、極爲重視、業調泰安董鴻逵二十二師、向黃河南岸移動、孫傳芳亦令所部上官雲相第四師、馬保珩第十一師、自前線開回德州、桑園一帶防守黃河北岸、並調一部開往濮縣、對魯西馮軍、嚴密防範、十九日晨、濟寧以西有戰事、惟戰況尚不明

張宗昌、孫傳芳、刻尚在濟南、十七日夜中、各重要將領、在濟會議結果、孫張發表各路總指揮、中路、鄭俊彥爲前敵總指揮、張敬堯爲副指揮、東路、許琨爲前敵總指揮、陸殿臣爲副指揮、西路、劉志陸爲前敵總指揮、杜鳳舉爲副指揮、徐源泉、王棟、程國瑞爲臨兗附各地防守司令、褚玉璞列席會議後、於十八日離濟北上、偕褚玉璞衛隊團長、孫寰洲鐵甲車司令等回津、孫傳芳定日內即赴兗州、指揮前方各路軍事

濟南快信、自十五六兩日、張宗昌即將在徐州之軍用品、及軍用車輛、向後方輸運、直魯孫軍、亦向韓莊集中、並於韓莊臨城界河、新設三防線、大本營擬設兗州、以便策應西南兩路軍務、韓莊形勢、頗爲險要、西傍微山湖、東臨子房各山、借鐵路之交通、可與東路要隘、台兒莊、由成一氣、現預定微山東岸、由中路軍隊設防、西岸由魯西軍隊設防、魯西之曹州、中路之韓莊、東路台兒莊、三城可生成一平行防線、聲氣彼此相關、此爲魯省軍事新布置、至於魯西由褚玉璞及第十三軍軍長劉志陸指揮之兵力、約在三萬以上、東路魯軍、以第二十二師師長董鴻逵部爲中堅、現該師分駐台兒莊、郯城兩地、孫軍亦多由臨城、李寶章東下增防、中路由鄭俊彥、李寶章、張敬堯等、協負全責

津浦隴海交鋒對壘之人物

何應欽、馮玉祥 張宗昌、孫傳芳

濟南又訊、濟寧方面之戰事、漸見吃緊、此方面亦已縮短陣線、鞏固後防、聞張宗昌將力堵馮軍侵入德州、已特調三旅赴德、協同吉黑軍扼守、北京消息、直魯軍、實於十六日起、即已放棄徐州、鞏後在臨城佈置堅固防線、刻下魯南方面無大變化、惟魯西方面大可注意、張宗昌已向城武定陶曹州等地增派重兵前往

俄機關均行封閉 (二十二日上海專電)

寧政府對俄領事及館員迫退後又命閉瑣遠東銀行商船公司中央購買組合其人員亦被命離滬工部局正在監視中

蘇俄之注意北滿 欲待後藤抵俄締結協約 (廿二日哈爾濱電)

自寧案發生以來蘇俄對華政策根本動搖今尚不變極東政策則俄政府視爲唯一要地之北滿勢力必危機故最近在莫斯科開緊急會議結果待此次訪俄之日本後藤子爵抵俄後關於北滿鐵路及警備問題求其締結協定擬於日俄經濟攜之下牽制我國而死守北滿云

首相餞別新長官 已言明取引所不許民營 (二十二日東京專電)

田中首相外相念四日正午特在外相官邸招木下新關東長官設宴餞別又木下長官定於三一日午前九時首途赴任參拜伊勢桃山返故里稍行逗留於二日自門司乘船豫定五日抵連至於取引所問題田中首相已言明不許民營矣

李漢俊詹大悲確被槍決 (二十二日上海專電)

武漢地方自十六日起搜捕共黨十七日午後五時依武漢衛戍司令部及交涉員之要求被日本官憲逮捕在日本潛伏中之教育廳長李漢俊財政廳長詹大悲外三名引渡中國方面後當晚九時即與槍決彼等爲共產黨中之極左派常指揮排日云

漢當局捕獲 李漢俊詹大悲 有已被槍決說

漢口訊云、前以共產系、被當局注意之湖北省政府教育廳長李漢俊(武昌大學校長兼)財政廳長詹大悲等四名、自寧方驅逐令以來、即遁入日本租界潛伏、十七夕六時、依華方之要求、遂引渡於衛戍司令部

又云、潛伏日界、被引渡於中國軍警之湖北財政廳長詹大悲、教育廳長李漢俊、有即時被槍決之說、李爲錚々之共產黨員、四月三日之漢口事件當時對日人曾加以大侮辱之人物也

吳佩孚張宗昌 兒女定期結婚

吳佩孚公子吳道時定於來年一月三日在津與張宗昌女公子舉行結婚喜典(二十二日北京專電)

張孫褚回濟南後 急議對南作戰策 寧馮因占徐州可以完全聯絡 南軍之勢頗不可侮

濟南快信、張宗昌孫傳芳等、十七日由徐州先後返濟、已詳前次通信、茲聞前敵總司令兼直隸督辦褚玉璞、亦於十八日早半點由兗州來濟、隨行者有鐵甲車總司令孫寰洲、及隨員二十餘人、直隸號鐵甲車一列、及衛隊一混成營、褚氏下車後、即乘汽車赴督署參與軍事會議、共同討論軍事全盤計劃、至早五時許方散、孫傳芳褚玉璞等、均各回行轅休息、褚玉璞因直省後方軍政事務、急待整理、必須返津一行、故遂傳命令、定十八日下午五時動身北上、軍政界各要人均全體赴車站恭送、下午四點三十分、第七方面鐵甲車總司令孫寰洲、帶直隸號鐵甲車首先北上、迄五點零二分褚玉璞之專車、始行開駛、聞褚氏到津後稍作勾留、即將由津赴京一行、向張作霖報告前方戰況、及新防線之佈置、大約三五日內仍行南下督戰

又據軍界方面消息、直魯孫各軍此次變更戰畧、自十五日下午起大軍陸續由徐向韓莊臨城一帶集中、迄至十六日、即完全運到目的地、因各部隊北上極爲從容故損失甚小、直魯各軍人數、仍在二十萬、在韓莊微山湖一帶佈置新防線、極爲穩固、柳泉附近之二郎山亦駐重兵、而距界河車站西北三里之黃山、在前年時、張宗昌以半年工夫、曾修築最堅固之砲台三座、一夫當關、萬夫莫過、許琨、鄭俊彥、李寶章、張敬堯等現均在前線佈置軍事、防務可告無虞云

又張宗昌由徐州返濟後下令、飭運輸司令部、會同總執法處、將所有各站未下車之兵士、立令下車、將車輛全數集中濟南、編成軍運車數列、其餘之車輛、均交回路局、以便商運、同日又命濟南司令出友望、派員禁止招兵、無論何軍、均不准再行招兵、違者軍法從事、並現有軍隊、已足以調用、無需再招新兵矣

又悉張宗昌十六日正午離徐州在兗與孫傳芳會齊、同車歸濟南、褚玉璞亦於十七日夜自濟寧歸濟南、張宗昌十八日召集孫褚等重要幹部、開軍事會議、擬議對南作戰方針

又電、北軍之放棄徐州、一由於作戰之必要、津浦線上之孫傳芳軍、十五日在宿遷、曾擊破南軍、獲俘虜一千名、步槍一千隻、大砲數臺、機關槍十數架、而大博勝、且其後勿論南軍、即未前來攻擊、但前者馮軍兩度迫徐州之際、直魯軍經不眠不休之奮戰後、始將馮軍擊退、遂因此而感非常之疲勞、而有休養並整頓之必要、此後如向西方抵當馮寧南軍、自屬困難、故雖値孫軍示有利之進展、亦毅然放棄徐州、而縮短戰線、目下北軍之第一線、保持充分之戰鬭力、由孫傳芳于學忠兩軍擔任、據守韓莊臺兒莊之險要、疲勞已極之直魯軍、則全部退至後方、以資休養、急於軍家之整理擴充、以作反攻之準備、韓莊臺兒莊爲險阻之山地、在地形上極爲有利、但寧馮兩軍、因佔領徐州、可以完全聯絡、南軍之勢亦難侮、此后之形勢極可注目

汪再電二張 服從蔣總司令

滬訊、廣州張向華李登同先生均鑒、元寒迭電均敬悉、此次事變之疎、而於兄等事前防制既亦能深諒、惟亦有對於兄等始終不能釋然者、粵民甫經共禍之後、兄等倉猝應變迅速破各力持正論者雖咎兄等務宜決不可再起內爭、弟意兄等服從蔣總司令之命令、蔣總司令九日致向華兄電及致各軍電主張正大循是以行當可救粵唯兄等圖之、汪兆銘㓰

請中國參與國際運動會 外交部已通告體育協會準備 (二十二日北京專電)

荷使十八日訪外交部謂明年七月二十八日在亞壓斯德登開第九回國際運動大會先於五月十七日並擧行棒珠比賽大會請中國參加等情外部當即通告體育協會準備參加

吉海鐵路工程局購料廣告

本局現擬標購元鐵五百六十磅又元鐵二十四噸螺絲頭螺絲母各三萬三千個方鐵戒子四萬五千個方釘三千個扁鐵十四噸片筐四千五百個大秤十支定於十七年一月八日在吉垣本局開標商民有願承辦者希將標函在開標前一日照章填具連同押欵逕投本局以便屆期開標簡章說明書函索即寄特此廣告

京都 達仁堂藥舖緊要告白

我樂氏自前淸康熙壬午歲即設藥肆於京都大柵欄以同仁名堂務表利世濟人之義歷二百載迨先大父沚川公篤好醫學尙秘方尤夥故所製藥品應治各症多有奇效用是同仁堂之名大著惜限於方隅道路阻隔購藥者苦之達仁當世相需之殷承祖考利濟之訓爰於京津漢各埠用達仁箇人之名義設肆以應當世之求至藥劑之修合僞同仁堂家傳秘方幷不徒飾外貌裝璜似不甚貴服之實效驗以我神丹飲片一門尤加意研究一切遵用南法製之北地允爲特色如來於親赴各省購辦眞正藥料督工監製不惜資本精益求精因之達仁堂藥品大受各界歡迎譽日起邇知名現以大連商埠冠裳會集名流碩彥多卜居於此達仁爲便利顧主起見特再設達仁堂分號於奧町籍廣利濟而免阻隔之設備未周先行交易特此佈聞

京都達仁堂經理樂達仁謹啓

請看 已准 辛醫 戒煙百補丸 靈效

夫鴉片之害人盡知之無如一染煙癖實難戒除者因無的確之藥也本醫戒煙百補丸經東省特別區警察總管理處驗准以來照法戒除者不可勝數茲據泰來縣德源燒鍋財東田克勤東縣警察所方俊峯江省于金店稅捐分卡紀芳圃各君先後來函稱前因患病醫藥無效吸食鴉片聊解痛苦不料日久成癮欲戒無方前經友人介紹服用辛戒煙百補丸未及半月癮患戒淸飯量增加面色豐潤均係貴醫士戒煙百補丸之賜也敬備數語以表謝忱即候

代售處

哈爾濱道裏八道街大德堂 一面坡萬聚恒成 安達站振興茂 下九台信和德 三岔河成德泰 德惠縣 萬增慶 蔡家溝與發源 泉發東 米沙子站東興合

每兩定價大洋貳元參角

總發行所張家灣繼善藥房

東北午報發刊招募分社啓事

逕啓者本報發刊伊始消息力求靈通銷路尤期推廣即定本月以內盡版必須招募分社備有詳章函索即寄熱心同胞有意造福社會者出興平來社址奉天城內四平街木行胡同

東北午報總社營業部謹啓

旅順水師營北街 綢緞布疋 福盛永

每屆歲暮乃我商界競賣之時今爲酬答主顧又減價以報惠顧之

自舊曆冬月二十八日起至舊歷臘月初五日止

大減價一星期

雅意凡屬綢緞布疋呢絨雜貨無不完備如承賜顧竭誠歡迎

直魯軍退出韓莊 日即出兵山東保僑

日本白川陸相及森次官於念一日午前十時五十時訪問田中首相關於華北戰況作長時間之懇談云(廿二日東京專電)

(廿二日東京又電)日政府對於山東戰局進展及保護日僑生命財產問題經定例閣議協議後結果大體決定直魯聯軍退出韓莊(江蘇山東之省境)時即爲日本出兵之時機 並俟接到駐華公使總領事及武官確實報告後再定具體之手段云

因留學生經費 汪公使被控 日法庭拒絕訴狀

日本東京市小石川區江戶川町十一番地佐野源治外一名以我國駐日汪榮寶公使爲相手在東京地方裁判所提起民事訴訟其理由係請求返還我國留日學生之學資立替金四萬元自此訴訟提起後日本法曹界方面以爲對於外國使臣有無裁判權與否世界各國無此先例經東京地方裁判所中島裁判長愼重考慮外國使節在國際法上有治外法權欲其放棄特權服從駐在國之裁判權則無其事雖原告訴訟書明言民國公使館服從我國之裁判而汪公使無應訴之意思至爲明瞭此次訴狀收受雖經十月之久仍不能受理已將訴狀却下云(廿二日東京專電)

日艦隊已奉命 出發來華保僑

據日本海軍省發表公布之命令長良軍艦載特別陸戰隊二百名於二十二日午前八時由佐世保出發赴華保僑並豫定二十三日早抵青島並發表該長良艦長交替命令一通 仙台艦長海軍大佐 相良達夫 補長良艦長 長良艦長海軍大佐 伴次官 補仙台艦長(廿二日東京專電)

樞府對改正 日皇登極令案 態度依然强硬

關於日皇登極令改正問題日本樞密院精查委員會對於宮內省之改正案大部分難以同意一木宮相一再求其諒解故平沼副議長與二神書記官長關於此事復經懇談結果樞府態度依然强硬云(廿二日東京專電)

法國擴充海軍案已通過

法國豫備自一九二七年起六年間建造巡洋艦一驅逐艦六一等潛水艦五潛水水雷敷設艦一砲艦二豫算經費爲八億五千五百萬法郎法政府會將此種擴充海軍案提出議會二十日已經下院可決通過云(廿二日巴黎專電)

美國航空母艦 瓦新忽然暴發 船員死傷七八名

美國航空母艦猥古來號(一二七〇〇噸)航行至沙其耶哥(譯音)地方瓦斯管忽然爆發附近海岸家屋均感激烈震動幸不久即鎮火據該艦發表此次慘禍死者三人重傷者四人云(廿二日華盛頓專電)

俄前遞信人民 委員長依然在 莫斯科充職工

蘇俄共產黨之反幹部派者領袖被同黨逐出所任政府職官亦當然在罷免之例如前遞信人民委員長斯減魯諾夫氏被免後仍然歸還其昔日熟習之金屬旋盤工廠操其職工勞動生活每月平均所得之工資爲二百盧布或二百五十盧布云(廿二日莫斯科專電)

俄帝政派企圖 爆破列車密謀 發覺已被逮捕

俄國帝政派反革命團體所屬者數名企圖爆破鐵道列車之秘密計畫經共產主義者發覺已被捕縛云(廿二日莫斯科專電)

沈沒美艦船員 尚生存風浪過 猛救助頗感困難

日前沉沒之美國潛水艦耶斯四號內之船員及乘客尚有數名之生存刻正繼續發送求救之信號惟風浪過猛援救極難現正努力用水雷發射管輸送酸素食物云(廿二日紐約專電)

張孫均已回濟南 前方戰事由鄭張許徐等主持

濟南快信山東督辦兼安國軍第二方面軍團長張宗昌、此次赴徐州督戰、轉瞬已逾月餘、逐日佈置軍事、指揮作戰、頗爲勞碌、故張氏久擬返濟一行、以便稍爲休息、並藉以整頓後方軍政、籌劃餉糈、惟以戎馬倉皇、戰事方殷、故迄未成行、自本月上旬馮軍襲徐被直魯孫軍會力擊退後、前方情形、漸爲安定、故張氏北上之意、遂以決定、十六日十時、督署會接張宗昌由徐州發來一電、謂定即晚由徐州動身北上、約翰「十七日」晨便可抵濟云云、督署接電後、即通知軍政界各要人、一體準備歡迎、十七日早六時起自督署至車站、即密佈保安隊及崗警、以資保衞、早七時許、山東軍政界各要人、如代理省長林憲祖、督署參謀長金壽良、副官長李文激、軍需總監祝占俊、官印刷局局長毛希震、戒嚴司令兼警察廳長袁致和、憲兵司令田友望、鹽運使張夢熙、市政廳總辦唐仰杜、交涉署長陳家麟、教育廳長王壽彭、實業廳長張棟銘、禁煙局總辦姜寰、營業牌照稅局總辦呂藹頑、捲煙特稅局總辦劉鑾佩、濟南道尹兼政務廳長毛振鶚、及幼年模範團、軍樂隊、均全體到車站歡迎、早七點五十分、張宗昌之專車抵站、隨行者有行轅副官長徐大同、秘書徐曉樓、參謀長馬教源、及隨員三十餘人、衞隊一營、手提機關槍兩連、憲兵一隊、一行共爲兩列車、張宗昌下車後、即偕軍政界各要人、分乘汽車四十餘輛、赴督署、當在督署對前方戰況、略有談述、聞張宗昌此次返濟、重大任務約有三項(一)整頓後方軍政事項(二)籌劃年關軍費(三)稍作休息、聞張日後仍將赴前方督戰、至前方軍事、則暫交鄭俊彥、張敬堯、許琨、徐源泉等主持一切云

又安國軍二七方面聯合軍團總參謀長李藻麟、原定十六日早六時南下赴徐州、列席徐州之軍事會議、旋於夜間接奉張宗昌急電、派赴北京謁見大元帥張作霖、報告前方戰況、並請接濟餉項槍枝、故李氏專車臨時又折向北上、並聞十五日徐州有重要軍事會議、研究攻守計劃、大體決定後、張宗昌即密電示李藻麟令向張作霖報告一切、又聞近一二日內、徐州以西之戰事又轉劇烈、津浦路因前方兵車擁擠、故南行客貨車仍暫開至兗州爲止、又聞聯軍總司令孫傳芳、亦於十七日早八時三十分、由徐州返濟、魯督署總參議師景雲、運輸總指揮朱曬亦隨孫同來、隨行者有衞隊一連、山東憲兵一隊云

蔣氏出處問題 一週內可判明 接近蔣者所談

關於蔣介石氏之復任總司令、及其與粵派之關係、據蔣之親近某有力者、爲語記者談話如次、蔣氏最尊重黨、此次歸國、目的在使黨之統一、因此預備會議所決定者、能爲黨之命令、蔣自亦各復任總司令意思、然復任前提之一條件、若經各方容納、即擬就職、想桂系爲黨計亦不至反對、蔣與汪精衞之關係、在個人方面確甚親密、惟汪氏及其他粵派諸人、虛言頗多、故不能完全取信、將來彼等若與蔣氏不和之場合、則粵派諸人想必告退、一兩日內蔣氏一派將開重要會議、依其結果、至遲一週以內、萬事或可判明云云、最後幷謂、蔣氏復任總司令、及其與粵派分離等事、其意向均係爲黨設想云

唐派三巨頭支配下 湖南最近之局面 第四集團軍辦事處之組織

長沙通信、第四集團軍第八第三十五第三十六各軍、全部退回湖南後、湘省遂成爲李何劉三巨頭支配之局面、李等爲統一全省軍政軍令起見、特組織第四集團軍辦事機關、有指揮調遣全部水陸空各部隊之權、實爲湖南省政府外之太上政府、現湘漢接洽雖列有取消第四集團軍名義之條件而事實上李何劉等對於此項辦事處、仍在積極組織、聞李等之意以爲和議即令成功、而此項聯合辦事處、仍須存在、屆時或取銷第四集團軍名稱、而易以他項名義、現處內組織已經就緒、誌其內容如下(一)組織人員 委員七人、爲李品仙、何健、劉興、周斕、葉琪、襲浩、曹伯聞、推李何劉三人爲常務委員、總持全處事宜、內分參謀副官、經理、秘書四處、參謀長原係李品仙兼任、李因軍事太忙、不能兼顧、已改委[illegible]長鯉接充、處內分四科、總務科長鍾嶽靈、作戰科長繆炎、諜報科長陳斐文、人事科長郭鈞(二)副官處長爲楊時杰 內分三科、總務科長曹萬雄、文書科長彭志道、庶務科長謝基和(三)經理處長爲[illegible]開璉、(即現任財廳長)副處長馮振濤、內分三科總務科徐長承祿主計科蔡翊祺被服科長郭叔濤金櫃主任譚漢初(四)秘書處處長爲曹伯聞、即現任建設廳長)處內僅設秘書數人、幷未分科、至於七委員中、葉琪襲浩二人幷未回湘、曹伯聞已充代表赴漢、現在長沙者、僅李品仙何健、劉興、周斕四人而已、(二)組織大綱、第一章總綱、第一條、本辦事處爲第四集團軍最高機關、統一全軍軍政軍令、保持革命精神、繼續北伐、第二條、辦事處有統率本集團軍水陸空各部隊。及指揮調遣之權 其他軍事輔助機關、教育機關亦歸其直轄、第三條、本辦事處職權由委員七人組織委員會行使之、幷由全體委員互選常務委員三人總持全處事務、第二章、委員會議、第四條本辦事處全體委員會議、平時每星期開會一次、戰事得臨時召集之、第五條、全體委員會議、以全體委員過半數之出席、爲法定人數、其議決案、以出席員過半數定之、第三章、常務委員、第六條、常務委員執行全體委員會議之決定、幷處理日常事務、第七條、常務委員會議、每日開會一次、但其他委員及本處各處長、亦得列席、第八條、凡常務委員議決已行案件、須提交全體委員會追認、第九條、常務委員會之決議、及發布命令、須由常務委員全體署名、第四章參謀處、第十條、本辦事處設參謀長一人、參畫機要、幷襄辦本處一切事宜、對於本處所屬職員、有監督指揮之權、第十一條、常務會議閉會時、關於處內例行事務、參謀長得隨時處理之、如遇緊急事故參謀長亦得逕行處置、但須將處置理由及辦法報告常務會議追認、第五章設置各處、第十二條、本辦事處暫設左列、各處處理處務、一參謀處、二副官處、三秘書處、四經理處、各處組織條例另訂之、第六章軍官之任免、第十三條、各方面軍上校以上官佐、由本處任免之、中校以下官佐、由各方面軍委任呈報備案、第七章附則、第十四條、本大綱如有未盡事宜、由全體委員會議修改之、第十五條、本大綱自公布施行、此外有一事値得報告者、即湘南方鼎英部隊、已被湘軍擊退是也、方鼎英先後佔領彬桂永興祁陽耒陽常寧等縣、而進逼衡州、自寧方代表劉文島抵湘後、已電由南京政府電令方氏停止軍事行動、方氏幷派秘書長譚雪廬抵衡、與湘軍將領王錫濤周榮光等接洽 譚代表到衡接洽妥貼後、幷與一日抵省、而晤李何劉等、接洽一切、一般人以爲湘南戰雲已經消散、詎消息傳來衡州王師周旅部隊、於譚代表由衡晉省之第日(三十日)即舉行反攻、現已先後奪回耒陽常甯永興各縣、各方軍退往彬州、昨晚王錫濤來電、謂現時羅霖旅向永州進攻、周榮光旅向彬州進攻、李何劉等接電、當囑各報、暫勿披露、蓋恐礙和議前途也

程潛軍入湖南 寧湘軍戰於平江

津訊云、據十七日法國無線電稱駐漢南京各將領、以與湘南唐生智之舊部未得諒解、故已派軍隊開往該省、並聞已在平江地方開戰、又聞軍長程潛、雖仍在漢口主政、然其軍隊之一部分、亦已向湖南開發進攻

張學良定期返保 因津浦緊急往佈置聯防 韓麟春或亦將提早入關

京訊、張學良來京後、對各路軍事、已大致商洽就緒、近以徐州聯魯軍變更戰畧關係、對於京漢津浦兩線奉魯聯防、亟待佈置、故府方頗盼張氏早日返防調局、以資鞏固、張本人亦以前方軍事重要、必須親往保定指揮、不擬在京久留、據可靠方面消息、張氏行期、已確定十八晚、故該日下午三時、赴民大就校長職後、隨即入府、甚形匆忙、西車站張之專車迄仍停在站台等候、命令一下、便可生火開行、至韓麟春入關日期、原定月底可回、茲以徐戰關係、或將提早、亦未可知

李濟深蔣介石 汕頭之行暫能

滬訊、李濟深有一長函致蔣介石聲明張黃確係共黨、非討伐不可蔣即親復一函、大意謂爾我不可再有誤會云云、並邀李氏赴西摩路宋宅午餐、表示軍事由李自由支配、關於本人政治上之一切言論可請勿加干涉、談商頗洽、又李氏因白崇禧即將赴漢、擬於兩三日內赴寧、汕頭之行暫時作罷

李品仙等電告 擊退范石生軍

漢訊(銜畧)前此黨國發生糾紛、孟公既因各方責難集於一身、毅然遠引、品仙等更不忍以革命實力、無謂犧牲、爰率十餘萬衆、退處湖湘一隅、靜候中央明令、所以出此、無非避鬩牆之鬭爭、以冀袍澤之諒解、促和平之實現、俾竟革命之全功、入湘以後、即承以業已停止軍事行動、不入湘境一步之電推誠相示、甚爲欣感、不圖李驥炎范石生等部、並勾結股匪、一則進駐津澧、窺伺常澧、一則侵犯湘永、窺伺衡湘、其不顧大局、祗圖乘機攘奪地盤、實堪痛恨、品仙等爲黨國策安甯、爲湖湘謀保障、萬不獲已、予以迎擊、劇戰數日、業將李范各部及各股匪完全擊退、現在湘南湘西各屬、幸託安謐、品仙等自慚駑下、建樹毫無、惟努力革命、不敢後人、幸佈區區、佇候明教、李品仙、何健、劉興、周斕叩魚

幻情小說 新桃源 (百二三) (劉雨樓著)

第七回 赴遼東一上大佛二 留陝西三盜縣公署

呈控、不出數日之間、己聯有五百多名、此時餐霞的屬員們己得了消息、都懼有禍、不敢戀棧、各寫辭呈、紛紛辭職、餐霞不解何故、苦留不住、只得准予辭職、不兩日屬員們、辭席己空、只剩下了無用的小兵們、依然戒備署之內外、而餐霞此時、己孤影隻形、佐助盡除、倍益無聊、苦要尋死、夫人和小姐、共丫鬟等、只得形影相隨、到處看護、設一時疏失、即有半死之虞、夫人和小姐們、日夜號泣、不知者竟以縣署爲居喪之處、夫人又不時的、自己埋怨道、設知做官如此苦惱、當日即餓死漁村、亦不赴處來的、悲悲切切、苦訴作官的不好處、在二位小姐、另宥二人、更是不消提的、九曲迴腸曲曲如斷、一寸芳心寸寸含酸、兩個人背地裏、不知流了多少如珠的疼淚、一夜黃昏之後、妙蓮暗向慕蓮道、姐姐呀、咱倆死了吧、一句話尚未說完、早就熱淚奪眶而去、慕蓮見妹子如此、也酸從中來、對哭起來、當他二人、正如芙蓉含露泣昏之時、早有丫鬟紅倌兒、悄留儞足、竄至面前、見一對璧人、相對汎瀾、紅倌兒即開始問道、你們無事、總是哭的何意、難道眞要哭死了不成、婢雖不敏、嘗聞古人道、不如意時常八九、能遂心處無二三、此不過家老爺的、時運不好、一步航艤、況且禍福無門、泰否莫定、倘霧氣退掉、有日否極泰來、豈不依然撥雲霧而見青天乎、況且吉人天相、無君子不受難者、豈可斷定、塞翁失馬即非福乎、吾願小姐們、不要過悲、待有日雲消霧散、老爺依然老爺、小姐依然小姐。勿以此區區折磨之災、即謂無出頭日也、只是小姐之心事、吾豈不明、但有一句格言、吾爲小姐贈之、即是那溪水何妨隨石轉、嶺雲終有出山時、此兩句格言、雖無若何之深理、然在二位小姐、可以捧之爲將來之讖語矣、婢願小姐免去悲傷、善保芳軀、待有日高枕無憂時、方知婢言之不謬也、紅倌兒言畢、慕蓮即拭淚答道、你的言語誠屬金石、我姊妹即不敏、如何敢不佩、但我姊妹、暗自思想、前後之孽、無非屬我們一身招尤、既我們有不結之冤債、豈忍令其波及父母乎、所以我姊妹暗相磋商、擬欲殂軀、以謝高堂、望妹々不要洩漏此機、庶幾我等已死之後、倘然靈魂有知、甘願頌妹々於無窮也、慕蓮嗚咽的道罷、淚如斷線珍珠、滾々不止、紅倌兒聽他們說出此話、不覺很驚詫的言道、小姐們敢是癡了嗎、我想事已如此、徒死無益、豈不知沸水不能成冰、過去不可再更、想小姐們已覓招尤於前、釋囚於後、斯事業已過去、惟不知者將來之結果、如何、竊以小姐們、果要此時殞軀、豈非莫能謝罪於堂上、而反加罪名於死後乎、小姐有今日之死、何不當初不作釋囚之事、如今陷坑已掘、而欲徒害堂上於不顧乎、婢意完全之策、最好是要待過刑期、倘刑期無事、豈非一了百斷、事皆休乎、否則如小姐們、果能殞生無事、不留罪戾於双親、就小婢無知、亦願贊成也、婢無多言、祗此數句俚語、倘小姐們有心、三復之、當有裨益不少也、妙蓮二人、聽罷紅倌兒一席言語、頗覺情理透澈、不似先時之啼泣、兩個人拭眼抹淚、好歹把那酸懷止住、這才戚戚的、又向紅倌兒訴道、我姊妹一時愚蒙、

大連關佈告 第三三五九號

爲佈告事照得明年一月二日爲新年三日爲日本國元始祭各休息一日此佈

稅務司 北代眞幸

中華民國十六年十二月廿二日

大連關佈告 第三三六〇號

爲佈告事照得本關第二檢查所自本月二十四日起搬至滿鐵吾妻驛新建房內辦公合特佈告週知此佈

稅務司 北代眞幸

中華民國十六年十二月廿二日

調理內臟

人體百病、大都起於內臟、茲將內臟諸病、略述於下

滯積

胃中滯積則食量大減、腸中滯積則大便閉結

百齡機

能導胃腸之滯積、以藥力排除於體外、使胃腸清潔、免意外之病

內熱

胃部炎熱、則燥渴而口臭、肺部炎熱、則咳嗆而氣喘、肝經火旺、則暴怒而煩燥、

百齡機

能清降內臟之虛火、使溫和適體、以絕病源、

濕阻

內臟爲寒濕所阻、口吐膩涎白痰、而引起各病

百齡機

能驅寒濕於體外、保持永久之康健、

百齡機更有極富之補力、病則理之、弱則補之、故耐心久服、百病無憂、試服一瓶以後、即有意想不到之效力

(百齡機價目)(均按現大洋計算)
小瓶一元 每打十元
大瓶二元 每打廿元

東三省總發行所 奉天大西邊門外

九福公司

大連分銷處 華泰西藥房
哈爾濱分銷處 泰華西藥商行
各埠藥房均有出售

●購美育賓 ●謹防假冒

本行由美運華美育賓一葯 行銷全國深得中外人士之歡迎功效卓著有口皆碑 每年服此良藥 治癒腎虧陽萎 遺精早洩 子嗣艱難之症者 數逾幾萬 謝函疊疊美不勝收 但查近有無恥奸商 冒做此藥之牌號 用中國草藥製成藥丸片多種 專摹仿此藥之形式裝璜廣告等 所定之名目 與美育賓相彷 魚目混珠意圖影射 並廉價出售 欺騙同胞 購者稍不詳察即受其朦朧 此種僞品 不但悞患者之病症而且有碍本行之名譽 實深痛恨 故特登報聲明 如購眞正美國老牌美育賓者 必須認明此藥之圖式商標及信昌葯行四字 方不受僞品之欺也況眞正美育賓良藥 係在美國派德藥廠製造 選用二十世紀最新發明之上等藥品 用化學製成一種藥片 外包咖啡色糖衣 非常光滑 甘旨適口 易於吞服 如治腎虧腦衰 精枯陽萎遺精早洩 神經衰弱等症 一經服用 立見奇効 雖六旬之老翁 如能常服則必返老還少 有恢復青春之力 功效極巨不能詳載 非一般魚目混珠名似美育賓者 所可比也

(附告)眞正美育賓聖藥 係裝在黃色玻璃瓶內 外套紅色之紙盒 再用商標封貼完備 雖久存永不變質 並無開瓶零售者 香藥房零售者往往用一種顏色相同之藥片冒替者 此非眞正美育賓 購者注意勿受其欺可也 特此聲明

美育賓(價目)每瓶大洋一元八角 半打九元 各埠大藥房均有出售

大連代理處 街裡 華泰西藥房 西崗 德記西棧電話八七八八

上海江西路六十二號 信昌藥行總經理

分行哈爾濱道外中八道街 信昌藥行

認明圖式不受僞欺

大連汽船定期行輪

(開往青島上海滿鐵航路船)
榊丸 十二月卅一日前十一時
天津丸 十二月廿八日前十一時
大連丸 十二月廿五日前十一時
(開往天津)
天潮丸 十二月廿九日後三時
濟通丸 十二月廿二日後一時
濟沖丸 十二月二十八日前七時
(開往香港)
永安丸 十二月廿七日龍口經由
□丸 十二月二十六日
煙台丸 十二月廿五日台灣經由
(開往龍口)
興順丸 一月二日
龍平丸 十二月廿四日後六時
(阪神行)
長□丸 十二月二十九日
大連汽船株式會社

威連輪船公司出帆廣告

大連市敷島町六番地
(開往青島)
教養丸 十二月二十六日 威海衛經由
搭客取扱店 丸二棧房 電話五八八八 二六四番

政記公司定期行輪

豐利丸 十二月廿五日青香廣行
有利號 十二月二十二日龍口
永利號 十二月二十三日之罘
公利號 十二月廿四日龍口
廣利號 十二月二十七日青島
□利號 十二月廿二日青島
□勝丸 十二月廿三日龍口
香港廣東
連陞號 十二月二十六日青島
政記公司大連分所有限公司 電話四一四一

大阪商船定期行輪

(開往門司神戶大阪)(前十時)
貝加爾丸 十二月二十四日
亞米利加丸 一月三日
香港丸 十二月二十七日
哈爾濱丸 十二月三十一日
(上海福州基隆高雄行後三時)
盛京丸 一月十六日
長沙丸 十二月廿三日
□津丸 一月三日
(紐育行)
哈巴丸 一月十七日
北米行
巴利丸 一月十五日
往歐洲行
阿路泰丸 (朝鮮經由長崎鹿兒島行) 十二月二十八日
大智丸 一月二日
大阪商船株式會社大連支店 電話四一一七番

大成膏

□□□□□□□日久成痨查治痨必□之藥迄今外國醫藥所罕□無發明□□□□□□□□大醫生久□□□□□□□□□□效之□□□□□□□□□□□□□□本湊源舍□□□□□□一元此丸附夾之□□□□□□□總行可換□□無□是僞□勿悞

總發行 上海廣西路 父子大藥廠
總經理 奉天哈爾濱長春 同芳照像館

泰華樓菜館啓事

敬啓者本樓營業多年荷蒙各界光顧無任銘感茲爲商業競爭特別改良建築三層樓房周圍一百餘間一切工程俱照西式几層上庭園花欄熱池電燈瓦斯多晚夏涼之品物不設置完備非僅清雅可觀實與衛生有益當此桂飄金粟秩序平分正各界交際宴客之候是以重將各屋陳設異常聳頓油漆彩繪煥然一新包辦應時宴席盡善盡美選用堂役伺候非常殷勤如蒙各界諸君倍加惠顧曷勝雀躍歡迎之至恐未周知特此廣告

大連市歐部通二丁目八十一號地
電話 四六七一 七七五七 三五二七番
泰華樓菜館謹啓

日清汽船定期行輪

唐山丸 十二月二十九日
上海汽船代理店 大阪商船株式會社大連支店

日本郵船定期行輪

(開往歐洲)
大巴丸 一月二日李浦行
水戶丸 一月二日漢堡行
(米國行)
加賀丸 一月中旬夏到裴行

近海郵船大連定期行輪

(開往橫濱)
□路丸 一月二日
勝浦丸 十二月二十五日
竹島丸 一月十一日
(開往天津牛莊)
淡□丸 十二月二十六日
竹□丸 一月六日
相模丸 一月十一日

朝鮮郵船大連定期行輪

(開往威海衛青島仁川)
會寧丸 十二月二十七日
(朝鮮香港長崎鹿兒島)
羅南丸 二月二日
(仁川長崎鹿兒島行)
羅南丸 一月十三日
朝鮮郵船株式會社代理店 近海郵船株式會社代理店 日本郵船株式會社大連出張所

各省官署化驗立案中外醫官有效證明

感 胃 瘟 疫 腹 痛 癀 聚

商標鉄拐

平熱散 一粒丹

農商部商標局審定註冊

安東瀛西大藥房 虔製 本舖

先施公司

雪花香

(說明) 雪花之製採取上等物質香料配之成白如雪故稱之曰雪花而習俗相沿遂以雪花爲本公司不惜重資特聘名家化學師創製羔因其潔羔而名雪花香一種質美味香白蘭麝之雪之香故名之曰雪花香以實其名副其實敬求各界諸君惠顧請認明先施雪花香採買庶不致悞

各埠洋貨店均有批售
總代理 大連協源茂 奉天永吉祥 哈爾濱謙和祥
營口先施化粧品有限公司支行謹啓

斯毛克牙粉

吸烟人適用之 斯毛克牙粉

徑然的跟着一處 儘着力兒的去刷 還是不行 若是這麼樣 就請用這個牙粉試試罷

煙草 化粧品 藥店均有出售 定價金十七錢

滿州總經理 大連市大山通 泰東洋行

28

新年必需

啓者時至新舊年關在邇各印刷公司又至備辦名片之期敝念及此特由洋運來各種製名片用紅白紙料所製之各種名片非常精美而且價格低廉行單様本俱各備齊函索即寄顧各主顧惠顧是幸

文具洋紙印刷用品一概批發

大連市監部通 天德信支店 電話七三八八

大連 同聚福紬緞皮貨店 廣告

種種皮貨破格大賤賣

本號近由西口運來各樣皮貨 紅狐 灘羊 猞猁 猸獾 水獺 紫羔以及水獺帽 貂皮帽 天馬 獾絨 灰鼠 大領 紬緞 氅 呢嗶嘰無不俱全 惠我主顧分外歡迎

西崗街一三一番 電話七六五五番

源增興工廠

啓者敝工廠製造各種偽印方皂廉印條皂紅ケタ皂已於前年□公各埠所通用茲爲振興實業起見特聘歐美化學家之技師不惜工資採辦優等皂料研究配合製成純良鴻禧金鶴美人雙獅等各樣香皂其餘他牌不及備載其皂氣味芬芳精美優秀不但除垢並於滋容潤顏亦衛生之妙品也仕商惠顧歡迎工廠竭忱歡迎兼代理美商卜內門各種料子火碱顏料蠟油等貨恐未週知特此佈告

大連市惠比須町二九 電話七九八九番 二八五四番
源增興工廠謹啓

連陞棧廣告

本棧此番開辦與前大不相同因爲擴充營業起見特租妥浪速町三大樓寬敞通共有百餘間寬闊潔淨熱鬧異常男客女眷各有分室迎賓到方便殷食貴客駕臨一試便知不謬也

大連市浪速町 電話七四六〇番
本棧主人謹啓

美興賓

德國新到 補腎扶陽

贈送展期三十天

買一盒 送一盒

緊要聲明

逕啓者本行創設以來營業異常發達近有無恥之徒假冒美興賓藥品市面銷售魚目混珠希圖漁利查藥品關係生命甚鉅且與本行名譽有關故特鄭重聲名本行美興賓聖藥業蒙官廳化驗發給證書特許行銷醫官化驗商界證明購美興賓者注意眞樣爲要

美興賓眞樣

由陰歷十一月初一日起 至陰歷十二月初一日止 千載一時良機 逾期決不再贈

緊要聲明

逕啓者本行美興賓大贈送五萬盒今屆贈送足額之期擬逾期不便再贈深蒙各界來函邀求緩期贈送等云本行爲應酬賜顧諸君雅意起見故特展期贈送卅天過期決不再贈注意至要

主治說明

○腎虧腰痛 ○陽萎不舉 ○夢遺滑精 ○房事早洩 ○幼年早婚 ○精勞過度 ○房神倦怠 ○記憶健忘 ○四肢無力
○動作氣喘 ○腎子寒凉 ○精液缺乏 ○精冷精清 ○嗣續艱難 ○老年精衰 ○年久白濁 ○按法服用 ○均有特效

定價現洋 大盒五十片二元 小盒二十片一元 大盒半打十元 小盒半打五元

東三省總經理處 奉天小西城門北電車道路東 嚴華藥行

双美人牌花粉

化粧次序 双美人牌香皂 双美人牌洗臉粉 双美人牌雪花膏 双美人牌花粉 円刷子 水刷子 揩手巾 双美人牌頰胭脂 双美人牌刷花粉 美人

純良無鉛之 双美人牌花粉

如花似玉之美顏更用能添秀色之雙美人牌花粉而粉飾之則高尙之化粧美使可永續

奉天

共黨在各地潛伏中 將勾結勞農滋事
恐不逞之徒被誘溢出常軌 軍署奉帥令監視勞農團體

鎮威上將軍公署日昨奉到北京大元帥密電令飭署謂現在各地共產黨派遣黨員潛伏各處勾結勞農各團體乘隙煽惑擾亂時局我奉人民雖均具有尚智識不至被其鼓動然終恐有不逞之徒被其利誘致於越軌茲令嚴加防止密秘監視勞農各團體以防不虞云(生)

警額宜速補足

省會警察廳長張樂山近查各署警士缺額甚多現值冬防期間商民端賴警察保護特通令各署務將假除警額迅速募齊以重防務俟各警士在冬防期內一律不准請求長短假云(賀)

實業廳令查各工廠

實業廳查各縣工廠本年擴充之狀況及出品之成績須行考茲查該廳為洞悉工廠情形而便改進起見特於昨通令各縣將各工廠之出品藝徒數目或用人力電力等項須遵照表式填造具報云(秀)

兩路聯運妥協
決修瀋陽新車站 京奉路添加快車

奉海京奉兩路聯運提案業經交通部與交通委員會議決定對於來往搭客裝卸貨物車站急待修築茲復撥妥奉天糧秣廠附近空地雙方合資以預算現大洋四十五萬元建築費興工之期預定來年春解凍入手修築云(生)

京奉鐵路局長常蔭槐氏現以京奉路由奉天開往北京之客車每日擁擠不堪為便利交通旅客起見特於日前通令該路於十七年一月一日起每日添加上午十一時急行大快車一次一列卅輛云(夏)

被驅逐出境之 旅鮮華僑來奉

時局不靖禍亂叢生當局為防止計特通令調查外僑並嚴查入籍鮮人是否良善有無不逞鮮人擾亂等情致惹起外人誤會提出抗議交涉當未解決之時華人在朝鮮仁川經商者驟受鮮民脅迫並以武力相加驅逐出境華人恐其加害連日紛紛來奉暫行迴避觀望云(生)

警廳保安會議

奉天省會警察廳長張樂三氏於月之二十一日召開保安會議摘要列下

(一)設法破獲省城各關之槍案
(二)預防再有竊詐騙案件之發生
(三)驅逐各區署管界內之暗娼煙館賭窟
(四)長警槍枝應安慎保管
(五)整頓各區署分駐所電話
(六)規定保安隊放卡時間
(七)調查市內患時疾之人數具報(夏)

奉天省會警察廳長張樂山氏近查省城內外各區署管界大小胡同內之電燈多有不明或破壞者不但妨害交通而且易生意外茲特於月之二十一日通令各區署管界胡同電燈有不明及破壞者務須詳查報廳以便通知電燈廠派員修理云(夏)

又張廳長以陽曆年在邇商界結賬之期取送款項者較平日增多又當此冬防吃緊地方不靖若不預為之防恐生意外是以特於月之二十日飭令第一二三四五六各區署傳諭商界如取送款項可先行報告該管分所派警護送以防生事云(夏)

吳帥與劉省長 均定期返奉
韓軍長亦將晉京

黑龍江省督辦兼東三省後防總司令吳俊陞氏現因奉省防務必須整理已定於本月廿五日由江省來奉上將軍公署已接吳大帥定期來奉之電報矣(夏)

第四方面軍團長韓麟春氏頃接張大元帥來電令萬火急速返京招開重要軍事會議該氏接電後定於本月廿四日晉京現京奉車站預備專車一列候該軍長晉京云(夏)

省長劉尚清氏於日前晉京謁見大元帥陳奉省金融問題現該氏在京已公畢省長公署昨二十一日十二時已接劉省長來電今晚即可由京登車回奉(夏)

久原專使過奉歸國

去歲赴俄德兩國考查經濟專使久原房之助業已在俄德兩國各地一一考查完竣當於月之廿二日乘南滿車由哈爾濱來奉寓於大和旅館稍事休息即晚搭安奉車取道朝鮮回國覆命云(賀)

警務處之近事一束

●●調委警長 警務處長陳奉璋因奉城縣境胡匪猖獗警甲所長一席非素有剿匪經驗者難以勝任以資督率警甲勦除匪患茲查寬甸縣警甲所長宮文超剿匪有功堪以勝任當於月之廿一日調任宮氏為鳳城縣警甲所長至於寬甸縣警甲所長遺缺尚不知委任何人充任云(賀)

●●戶口概數 奉省年來地面興旺商民日見增加警務處最近將奉垣商民戶口總數調查完竣計商業九千八百三十一戶男女十二萬八千四百七十六名口民戶十一萬七千三百廿戶男女三十四萬一千八百五十六名口現有職業者二十九萬三千四百卅一人無職業者十二萬一千四百人云(賀)

●●注意聚會 奉天全省警務處長陳奉璋氏近查陽曆年關轉瞬即屆各機關及各學校多有於是日作種種舉動聚會者際此軍興之時對聚會之舉亟宜加以注意以防患於未然爰於昨廿一日通令奉天五十八縣各該縣警甲所長轉飭所屬對於陽曆年之聚會結社情事務要嚴加檢查云(夏)

●●所長出巡 全省警務處查各縣萑苻不靖防務應特別注意是以各縣警甲所長須出巡防務以隨時指示本月廿日飭令各警所長務赴界內出巡防務以重保衛而安閭閻云

●●查招兵 奉天全省警務處現以各縣境內招募新軍之事甚多恐有奸究冒充招兵委員等情特於昨廿一日通令各縣注意之事如下(一)招兵員原有官職姓名(二)有無護照詳細審查是否偽詐(三)招募之人數有無軍械云(夏)

造就實業人材
設立礦務學校及實業研究所

奉天實業廳長張仙舫鑑於奉省礦業人材特別缺少因之礦產多棄利於地設立礦業學校之事曾經提議奈因需款較多未能及時成立刻聞已請准省署撥款並擇妥小西邊門外業番南大馬路處為校址想不久即可正式成立云(夏)

奉天實業廳長張之渙擬在奉天全省各縣設立實業研究所專為研究農林小品樹農田植棉等項每縣設立一處委派專員按照各縣之地方土脈研究培植云(夏)

清鄉禁擅用職權 決盜可以後報

全省清鄉局總督辦齊恩銘氏以現在各縣辦理清鄉範圍甚大地方警甲及清鄉人員極應秉公作事倘有挾嫌擅用職權情弊一經查出重懲不宥於月之廿日通令各縣一體遵照

奉天全省清鄉局總督辦齊恩銘以各縣清鄉分局緝獲盜犯非須先呈准省署不准執行死刑往返需用時間並且時有脫逃情事發生該督辦現已呈准省署後嗣各縣清鄉分局如獲盜犯其批證確鑿立即處以死刑事後再續報一切詳細供情刻已通令各分局照辦云(賀)

取締帶槍者 須行掛號佈告

省垣軍警聯合辦事處日昨廿一日佈告略謂近來軍隊複雜士兵不齊出入往來之間常有違反軍紀案件風紀等事若不設法制止流弊伊於胡底自此以後除師旅團營連節制部隊不計外其餘少數之兵丁由外來省凡寓居客棧無論由某官長携帶到省之日將所有槍械暨護照槍照一併帶至本處掛號以便稽查而杜弊端合行規定拒欵佈告各隊軍人一體知悉倘敢故違一經查覺定嚴從辦決不姑寬切切此佈

計開

一掛號之槍枝不准以多報少致數目不符違者究辦
二掛號之槍枝須有槍照或護照否則留處嚴究
三隨從各兵除從長官公出得帶手槍外其個人外出時一律不准帶槍犯者沒收之
四各軍隊校官以下官兵夫役由外來省者須有正式護照假條臨時執照概作無效其駐省初級官兵因事赴街亦須有執照即公出當面假條無者拘處懲辦
五身着軍服之官兵不准跟隨女眷外出以崇體制(生)

瀋陽教界年功加俸

瀋陽縣知事思錫三蒞任以來對於教育力加整頓除增加職教員薪金外並又規定年功加俸辦法凡教員在校擔任教職三年以上者加奉大洋三百元教員對教職有成績者年加二百元由本學期施行云(秀)

日領署籌備週年祭

日本前大正天皇於客歲十二月二十五日逝世詔光迅速已期一年該駐奉日領事為舉行哀悼特定月之廿五日在日領事署舉行望祭遙拜附屬地中各商號所懸之日旗竿端附掛喪章(秀)

同善堂收容貧民數

奉天同善堂附設之民收容所係專收老少婦孺以免流離失所茲聞自入冬以來由城省會警察各區署及商埠警察局送赴該所之貧民甚多截至現在收容之貧民計男子三百二十四名子女十四名共計三百三十八名云(夏)

京奉路現有之車數

京奉路局長常蔭槐為整頓路政起見前令車務處將該全路所有客貨車輛及現有損壞及軍用者共有若干輛詳細調查以便修理而資調用茲已經該處調查計有機關車一百零三輛客車二千三百四十九輛各軍佔用者機關車四十一輛客貨車一千六百廿輛現在損壞修理者三百六十一輛常局長除令各軍酌還佔用之車輛外並令趕速修理損壞之車以便營業用云(賀)

禁煙設分銷處
分局催換戒煙證

奉天全省禁煙局總辦馬義魁以帥令煙土仍歸本局代賣以防弊端亟應實行辦理以期早日售竣故特向張大元帥呈准在奉天安東營口三處各設煙土分銷處一處以資督銷每處委總秉理經理各一員馬氏現派楊馬李三稽查分赴各該處籌備一切設置預定十七年一月開辦(賀)

瀋陽縣禁煙局長王蘭洲自蒞任以來對於禁煙各務竭力整頓以致成績優尙超過他縣該局長鑒於十二月終在邇十七年一月份吸煙證亟應換發並恐有吸戶隱匿不遵章來局換證希圖省稅者當於月之廿一日除飭各檢驗所催吸煙來局換證外並派稽查常關等三氏分赴各關調查吸煙不起證者並催有證者迅速換證云(賀)

路工強索柴米案
且有路警助紂為虐 省署再令海龍縣詳查具報

省署頃據海龍縣公民衣德利許文陸等呈稱窃村長等前以奉海鐵路工頭何永恩趙殿臣等率領十四人強索粮米毆綁鄉民私行扣押嚴行過供等情電請在案理候勿瀆惟該路縱使工人抑價強買強索柴米並強抓車輛均不給價以及借端訛詐各情層出迭見不可勝數在買米之初該路主任原言先令墊辦候卸到工欵即行付價及鄉民往領該主任等非言無有此入即云欵已卸完而所斷糧米價金千累萬給價雖寥寥無幾而民戶持柴為生靡向縣署請求辦法至今毫無頭緒有係可證即如此次村長所居地點距該路十六里十一月三十日午後忽有該路第十四工區工頭何永恩趙殿臣率領工人十四人各持木棒氣勢洶洶到村長家中立索柴米五石村長無人以自已無有此米外買不給錢言無法供給拒該工頭等以為抗違怒橫異常竟將胞弟衣德新衣德家捆綁而去行出三四里適遇尹樹桂與老母取藥由外回行中途撞遇以為人綁票急自奔逃亦被該工頭等追回一併綁縛帶走又有村人陳洪德衣振榮路遇上前詢問何故被綁與伊理論該工等瞋其多事當將二人用木棒毆傷甚重二人聲揚路工如此兇橫何所恃特該工頭等愈怒復縱令工人回頭焚毀二人家廬已至衣振榮家在大門外舉火幸經李長春等百般央勸未至焚如村長時在外未歸及到家聞知因身服公務應報告本區區長及警察二區遂往報告經區長李春洲協同蔡保長以及劉區官當用電話報告縣署請示辦法蒙監督電令速赴查驗如有兇毆意外事將肇事人傳送等情該區長等立即前往肇事地點查驗又有路警巡官郭李復帶警四名來到不容分辯立將已被該工頭等毆傷陳洪德綁去並肇事為首工頭趙殿臣等與伊和契一併帶走同至該路警所將陳洪德與衣德新等四人一同私押並縱任警丁工人任意打罵凌辱不堪將趙工頭暗使逃逸區長保長均當場目覩與伊理論而伊非常蠻橫亦無奈何當經區長等報告縣署警察所嗣經監督警務股員與鐵路郭巡官磋商交涉將所綁之人交出而郭巡官並未允服彼時村長等無奈始擬電請出電後復待四日聞知電禀始行交出伏以村長等住村距該路甚遠而軍警職權不應行使綫以外且鄉民等提倡修路踴躍認股希圖有利於政府有益於地方該路所收之股欵所入之運費為數不為不多該主任巡官工頭等諒亦不有薪金工資而竟縱使工人路警強索米粮任意毆綁私押與盜匪何異鄉民何堪今後再有公益誰敢贊成自取禍害村長等所陳串實俱在故敢聯名胃瀆為此無奈只得叩懇遴派大員秉公查辦鄉民有伸冤之日等情據此查此案前該氏等電話到署業經分別令查在案茲復據呈各節有為原控所無者除分行外合再令仰該縣知事迅即遵照一併查明確情具復核奪毋稍延飾切切此令(賀)

郵局辦理賀年信件

奉天郵務管理局以例年優待新年賀片辦法以十二月二十五日為限沿行已久茲以陽曆年關將屆乃於月之十八日通令各分局宣示本年新年賀片仍照章依舊投寄勿得錯過良機云

西豐發現鐵礦

奉天實業廳長張仙舫氏現據西豐縣知事蕭德潤呈報該縣東區王大人溝地方發現鐵礦甚廣等情該廳長據此於昨十六日已派技術員王克讓前往測量以重實業云(夏)

日運動員過奉赴瑞

瑞典國舉行全球運動會並通知各國選手加入日本選手代表廣田等一行六名於昨二十日隨安奉車由東來奉旋即於當日午後三時十五分換乘南滿急行車赴長經由西比利亞鐵路轉赴瑞典參入云(生)

由附屬地搬入之 貨物徵銷場稅
界外設徵收分所

奉天財政廳現以財政支絀軍費捻出頗巨擬將附屬地內華商有由中國地搬入貨物者須照章納銷場稅並在附屬地界外添設徵收分所隨時檢查是項提議已先令撫順遼陽實行奉天現已準備進行中云(生)

東大學生赴哈練習

東北大學北校電工科學生對於電工科學均已學至淵深之處該學長以各生徒具電工上學識於實用時恐多製肘自當實地練習以便實用於二十日選員三十名乘南滿車赴哈爾濱實地練習云(秀)

調隊協助剿匪

上將軍公署頃據警務處長陳奉璋由彰武縣來電呈報略謂彰武縣境現有胡匪七八百名之多勢甚猖獗警甲力單難期剿清請速派陸軍前來協剿等情臧代司令據此當電令駐錦縣第卅八團第一營全部火速向彰武縣境協助警甲痛剿股匪云

又令嚴查刀匪

奉天省當局現以東邊一帶發現大刀會匪業經通令查禁懲辦在案惟其羽黨多潛匿各處恐其勢力擴大擾亂治安須派探訪偵緝以清地面茲特通令各縣知事警所選派探訪嚴查會匪云(秀)

通令各縣普設粥鍋

省長劉尚清頃令各地方謂近各縣年來迭遭兵燹嗷嗷待哺之難民紛紛來東省謀生現在各縣難民甚夥亟應維持難民生活仰各縣知事迅速籌備粥鍋可由地方士紳募款不足時可由公家款項下撥補云

營口

將設立鴉片公賣局

自禁煙廢弛准設禁煙店後省禁煙局為防止私售私吸計曾令飭各分局限制藥店以杜積弊茲為杜絕私販之積弊又設鴉片公賣局凡各藥店所銷售之煙土及吸戶所吸之煙土均須向該局購買否則即以私販私吸論罪至營口分局刻已委任吳子秀充任局長現正籌備一切不日即可開始辦公云

廳長飭保治安

警察廳長李禹銘前為注意治安保衛商民計曾函請軍憲各機關協助冬防等情已誌前報茲以年關在邇正防務吃緊之際特又令飭各警署對於所轄區域之僻巷要衢酌設岡警并須注意旅店娼窰之宿客用杜匪患此外更加派臨時警往來巡察治安如此鞏固宵小可以匿跡於無形

曲指揮之注意聯防

營海蓋盤四縣聯防總指揮曲傳倫氏以年來時局不靜天災游臨致錢法毛荒百物奇昂一般貧民迫於飢寒不得已乃而走險因而盜賊充斥伏奔逼地值此嚴寒勢尤猖獗倘不嚴加防範何足以安閭閻而衛人民是以特令飭成屬妥加防禦倘有玩忽職守一經查出定予重懲不貸

安東

韓人排華大慘案
毆斃五十餘重傷者七百餘 外交後援會又開會

近日紛傳韓人毆殺華僑之事未敢遽信為確實茲有該君者由韓境化裝逃來安東據稱韓人毆殺華僑演出亘古未有大慘劇查華人之散處韓境者約共九萬餘人多係小販勞工日前南島羅北道仁山里等處忽發見排華講演妄造謠言聲稱東三省當道實行驅逐韓僑宜速圖報復之策韓人妄聽盲從聚眾五六千人各持棍棒尖刀(否韓人無槍)闖入僑商店逢人便打立逼出境華商閉戶者亦被搗毀洶洶搶入綜計群山裏里豆溪金州四處毆殺華僑三十餘人重傷者五百餘名輕傷者沿々皆是間有逃出登車者復被揪下毆斃無一倖免彼方警察視若無睹其他金堤參禮成悅黃登江景連山論大田金泉光州新泰仁安州載寧陝川等處羣起響應聚眾尋毆華人被迫無路哀求日警保護無如巡捕類多韓人不但縱容非徒橫行甚且助桀為虐華人生命危險已極詎料東西文明統治之下竟演此暗無天日之慘劇是誰華僑之劫運而實東瀛之污點也其尤慘者裴里鄉間有華人老圃劉某罹禍潛逃韓人由車站尋獲數十韓人分持劉某四肢碎劈身軀於站旁直同五車裂屍之慘又有參禮驛議盆成商號司賬華人王某及櫃夥數人既被毆死復剖腸剜腹挖取心膽其慘狀不堪入目查韓人一舉一動悉在日本官府監督之下半時不敢稍踰範圍今竟出此違法暴行日官府何無一言以禁止耶然則毆殺華僑者韓人而嗾使毆殺者必有因暴殘忍之徒立其背後而為主謀也主謀為誰我華人當共窺破其內幕矣深望我同胞猛省奉起圖謀一致聲援並請求政府嚴重抗議我四萬萬同胞甘作敵愾之後盾記者因未得仁川消息頗關懷僑胞故掛長途電話詢聞仁川華商據答稱華僑避難陸續逃至仁川者約五千餘人中國街大客棧十餘家擁擠不堪類多露宿華商會恐演慘劇請日警署保護日警以未奉上憲命合相推諉無奈力謀自衛之策聚華僑群眾各持木棍守衛中國街口十四日晚八時韓人七百餘名持械圍攻一夜之間連攻八次華人受傷者頗眾卒因防守嚴密不能攻破次日天明韓眾始退十五十六兩日又屢攻屢退終未得逞韓人憤無可洩遂赴距仁川二里三里寨蜂擁撲入該寨華商二十餘家華人三百餘名房屋均被搗毀貨物搶掠一空計其毆斃華人十三名重傷者四十餘人內有二人眼珠均被挖出慘酷尤甚尤有某商櫃夥十五名毆斃五人重傷八人其他二人不知下落有由三里寨逃至仁川者請求日警保護日警署用汽車將死屍及受傷者運至仁川華商會院內旋因傷重又死三人我華領事向日警署交涉再四始允保護中國街禁止韓人造攻並鮮人排華之思想猶未過也現在仁川華人尚閉門不敢越雷池一步現經仁川領事吳泰及王京華商會長馬秀臣李培堂張誠信等改著西服同赴各島地方調查死傷確數同行者有巡捕四名沿途保護本日有共同丸輪船開往煙台華僑受輕傷者爭先搭船返里計共三千餘人大半露宿於艙外加板之上風霜刺骨慘悽已極近聞王京迤帶地方水原大邱等處已開始驅逐華人任意毆辱現因朝鮮總督齋藤與山梨調任之際恐鮮人乘間且迭擾各處故華僑均有戒心似此重大慘案鮮人報紙隻字不題日報雖有記載川輕描淡寫與事實大相逕庭中於滿洲各報一律緘口國內輿論沉寂無聲足見人心已死此余所以痛哭流涕而為我國同胞作第一步之警告也

安東東邊國民外交後援會近鑒及外交各案懸延迄今多未就緒適又値朝鮮韓人驅逐華僑致傷中日邦交等情特開會請求當局向日領據理交涉因訂定月之二十日午後三時假中日懇親學校地點開會 容訪再誌

北鎮

高扯紅旗之 胡匪慘暴情形

據由彰武來人云彰武新民黑山一帶有大股胡匪人馬槍服異常整齊類似軍隊高打紅旗上訂白字所過村屯如入無人之境現陳處長調集各縣警甲千餘名擬一鼓殲除坐鎮黑山指示方略擊斃八名埋伏兜剿戰署飭令剿匪警甲官兵奮勇痛擊務期匪氛日靡清而保安寧勿任一名漏網不分晝夜跟追聞黑山縣屬保長在打虎山迤北與匪接仗身仲流彈騎馬急奔東馳胡匪隨後跟追距打虎山里許賈某傷重由馬上栽倒口中吐沫不省人事適一農人認是警官意欲上前扶起當時匪亦趕到對賈某連打兩槍立時斃命匪將賈某手槍掠去遂揚鞭直奔匪群去矣

哈爾濱

僑居東省三十萬之 鮮人請求入藉訊
我當局正在考慮中

據官場傳出消息久居東省之鮮人總數不下三十餘萬為永居東省起見公舉代表晉謁當局請願將卅萬鮮人改隸我國國籍服從中國法律子子孫孫永為中華民國國民當局能否准其所請現正在考慮中(眞)

取締外人雜居

吉林省以外人雜居內地時有發生糾葛之事若不事先預防誠恐日後發生交涉為防患未然起見業通令各縣外人雜居內地者一律驅逐出境免生意外本埠縣公署昨已接得是項訓令着手取締云(眞)

設立研究大豆機關

南北滿所產之大豆已達世界產額之豐播種大豆之地占耕地十分之三惟此次大豆之生產輸出改善等向無研究之機關聞此次東鐵為從事於此事之研究起見特與文物研究會合作設置常備機關名為大豆研究會對於大豆生產改善輸出及其他各關係召集各機關代表於明年二月下旬開第一次會議並於會內附設委員會其會員長為聶沃必哈諾夫喀巴爾金及其他數人又會員為文物研究會幹事工商科委員農業及天然物科委員中俄商務會代表東鐵商務及地畝處代表銀行公會油坊公會濱江農會各代表並輸出業及其他各界人士甚多(心)

東烏兩路車輛糾葛

記者前同東鐵某君談話關於東烏兩路車輛問題據云內幕重重殊多黑暗東鐵每有將新車開赴烏路返時則均為烏路不堪使用之舊車東鐵又以為自已之車輛加以經心收拾收拾後再轉交烏路或竟往烏路一去而不返者此等情形不時發生但記者一時尚未敢信為實有其事乃最近東鐵客貨車輛又極感缺乏經詢據熟悉此事之內容者則又為烏蘇里路扣留之所致蓋每往該路轉運貨物車輛則一去不返一星期前滯留該路者即為五百輛近則愈形增加前後計達一千輛以致東鐵車輛大見缺乏不敷支配路局日來迭次致電伯力海參威烏路當事者請速將滯留該路之車輛予以發還但迄今尚未接到覆電車輛亦未發還烏路前會與東鐵預約俟該路將海參威港口布置妥協後準將車輛悉數發還距迄今仍未發還及經質詢迷約原因則謂因該港一切布置尚未就緒且本路亦無空間車輛可以到受東鐵之車該路亦自認非是故今又向東鐵協議東鐵業已承認內其谷即由烏路向札巴亦缶力鐵路接洽將該路所有之空間車輛借與東鐵應用而是項車輛不經由烏鐵轉交東鐵而直接由西線經滿洲里發交東鐵將來再行發回原路使用車輛費亦不必經由烏鐵簡直由東鐵支給換言之即不當由東鐵將自有車輛借人使用而自已則另以代價租用他路車輛以此辦法未免太不經濟其中是否巧玩把戲殊堪吾人注意也(心)

大石橋

委員來橋調查
禁煙違法之控案

本月廿日有奉天省長公署調查吏治委員張興權由營來橋首至警區學校稅捐局道立造林場及營蓋兩縣合立苗圃等逐一調查畢又到警區查詢本街禁煙所違法被控情形按將報紙所載一切關係人等盡數傳到詢明均屬實在各取切結後天已傍晚遂下榻於同巨源燒鍋復調來禁煙所案卷詳加查閱二十一日赴柳旅屯行政第二區公所調查午後返橋乘五句鐘車回營(任)

長春

廠長公畢歸來

駐本埠城內吉林陸軍被服廠長周懷印氏前因某項要公躬親赴奉天錦縣辦理一切查該局長在錦縣勾留數星期之久將一切公務辦理完竣於日昨下午八時二十分搭乘滿鐵快車歸任云

輔帥夫人晉省

吉林軍務善後督辦張輔臣氏之第五夫人月前為祝賀張太夫人之壽辰曾經躬親赴奉小住旬日之久轉赴錦縣故里於日昨下午八點二十分搭乘滿鐵急行列車由奉天到長下車後即赴城內陸軍被服廠休息復於今日(廿)上午九時換乘吉長列車直去吉林省城云

本社啓事

本報各分社若以現大洋以外鈔匯款於本社時按照左開行市

▲今日之行市▼

大洋兌金票	一〇二・五〇
大洋兌鈔票	一〇三・〇〇
大洋兌小洋	一二一・五〇

經理部啓

穆稜站分社啓事

逕啓者敝分社應收報費皆以現大洋為本位近因匯兌提高故將十二月份之報費每份收哈大洋一元五角特此奉佈 穆稜站分啓

史惟記 鐘表眼鏡行

歲暮大賣出

▷大連市浪速町四三番地電話三二二二番◁

直輸鐘表
自製眼鏡
貨物充足
定價公道
再是九扣
如蒙光顧
從速而來

瑣聞

△三有店員自戕▽
（奉天）驛前柳町七番地三有公司店員日人瀨吉三郎因性好冶遊自入該公司七月於茲除應得薪金費外向該公司之欵七百餘元因支配人追索並依後限制每日祇與金二十元給以致該支氏既不足供給自用焉能再至妓館尋樂身負債累遂起自殺之念於昨二十日晚八時許復至妓館稍敘即出門喚洋車乘至滿鐵積炭場之際自用二號手槍自擊當時有人報於日警署派員臨視時氣息奄々及擡送大橋醫院施以應急手術該槍傷甚重已無可挽救斃命云（生）

△感冒患者日多▽
（依蘭）近因天氣寒暖無常人民稍不着意即染一種流行性感冒症初則午寒午熱繼則頭痛咳嗽醫治得法尙無性命之虞然小兒中亦有出斑疹者望居民急宜防範毋使滋蔓難圖可也

△眞是因小失大▽
（依蘭）本邑楚木街住戶催永吉因有一老婦手持母雞兩個向伊家售賣天氣寒冷遂入室向火取暖將價付訖老婦即去距案上置有金戒指一枚竟不翼飛去明知係賣雞老婦所竊追出視之已渺如黃鶴矣

△娼窰設賭被抄▽
（營口）本埠平康里一等娼窰玉蘭班妓女玉玲小芳夙嗜樗蒲酷好賭博每當華燈匿影夜漏沉沉輒集一般賭君子在密室中共作竹城之戰前（十七日）晚該二妓又與狎客一名該院茶壺一名大叉麻雀正當紅中白板吆捧過阊之際突被該管警察署偵悉闖入賭窟將一干賭犯共繫一繩二女双男有如牟尼一串送交警廳懲辦

△郭甲玉之忍心▽
（營口）有郭甲玉者曾在本埠東三省官銀號曾當大司釜其妻劉氏年纔八九姿容斌媚業有呱呱在抱乃夫婦感情頗惡詬誶時聞郭本莽夫每施毒毆氏不堪虐待覓私自潛逃嗣被覓回押於平康里嗔喜堂改名紅喜使營賤業郭計使去押賬洋四千元乃■堅未滿又將妓以五千元押諸玉蘭班事已成熟妓覺不允被玉蘭班將郭痛毆且責令賠償利錢郭遂恨妓益切竟信其友王丹勳之調唆將紅喜以現小洋四千充讓諸大連某娼窰妓得此訊幾番覓死不得現在法庭具情呈控渭子鮮畢曩既遭慘虐又欲使之永墮翆迍永不超脫郭何慘忍之甚耶

△嫌疑犯送法廳▽
（營口）第二警署双廟子分署轄境住戶廖元祿之妻譚氏被人殺死元兇潛逃曾經該署拿獲嫌疑犯李某杜某檢得所著之衣上有血跡并經該署姜巡超署長派員赴七里溝該犯家中搜查時證等情已誌前報茲經該署張巡官率警搜查結果并無確證惟血衣大有可疑必須詳加質訊以期眞像故業將該二犯送交法廳鞫訊云

△包銷蒙鹽被駁▽
（營口）東三省鹽運使署前據洮南縣商人高文慶呈稱請奉省鹽斤向由官府設有鹽務機關專司其責以免偷漏而重收入惟蒙鹽向無專務機關司其管轄致任便販運且有鹽梟私運殊有妨收入擬出資包辦以享專利請予照准經鹽運使核奪以高所請近於壟斷當予批駁不准云

△農人歸途凍斃▽
（亮甲店）山咀會三間房屯王汝治租地戶王淺源於月之十八日晚歸途凍死聞該人先在四道河子會小龍口屯租地耕種今遷三間房日尚不多爲而在小龍口屯收獲落花生仍存彼處未曾賣出日前特着其子去該處出賣落花生數日未歸放心不下於陽歷月之十八日上午前往尋子但未肯與子同歸命子先行回家及至天晚子不見父歸復去途中迎接亦未得見直至次日天明被鄰人某發見早已凍死路傍距家尚不足半里之遙未能死於家中凍斃路中看來生有處死有地信之不虛也

△廳令調查工廠▽
（鐵嶺）奉天實業廳張仙舫廳長現查各縣工廠本年擴充之狀況及出品成績須行考查茲爲洞悉工廠情形而便改進起見故於十八日通令縣公署將各工廠之出品藝徒數目馬力等項遵表調查造報云（騊）

△禁止濫用職權▽
（鐵嶺）全省清鄉總局齊督辦以現在各縣實行清鄉範圍甚大地方警甲及清鄉人員極應秉公作事倘有誣良挾嫌擅用職權情弊查出重懲不貸業於十八日通令縣署云（騊）

△胡匪業經畫供▽
（海城）月之十一日胡匪韓桂榮等搶刧南門裡信昌永金票八十元現洋七十八元後經該櫃司賬李某現至南門外被站崗巡警帮同拿獲等情已載前報聞於月之十九日經清鄉帮審方鑑堂氏一再勸鞫匪等已次第畫供云（青）

△野砲兵之瓜代▽
（海城）駐紮附屬地之野砲兵內有一百五十餘名已及瓜代時期定於月之廿一日回國其接替之新兵至來年一月初旬即可來海入伍云

△中校之畢業式▽
（海城）邑城隍廟街縣立中校校長陳蔭棠氏以校內五六兩級學生已屆畢業學期定於月之念一日午前十時舉行畢業典禮並函邀監督所長及本城士紳等蒞場參觀云（青）

△監督之忘年會▽
（海城）本邑監督妻子斌以陽歷年關轉瞬即到擬趁此機會於三二日內假座北街宏升樓設一忘年宴會邀請中外各機關領袖及城內士紳等歡聚一堂藉暢襟懷云（青）

△貧民爭領棉衣▽
（海城）本街慶餘得綠房財東姜雨田前由長春來函著該號代做綿衣二百套施舍於就近多不得衣之貧民各等情已載前日本報聞該號已將棉服做妥事先曾託四關街長詳細調查城關貧戶人家確有不能製衣者便可給與一套藉禦寒威於月之廿日在山東會館院內將此項棉衣如數發放當日之貧民乞丐麕集滿院其數不下三百名爭相領取云（青）

△深塘營業發達▽
（哈爾濱）本埠最著名之澡塘新江泉三層樓上之盆塘甚爲倜儻設備完善水亦清潔較他澡塘爲佳於男女洗對盆者最爲合宜是以風流男女自由戀愛無處野合正好來此洗個對盆以償心願再加別處澡塘不知何故有被對盆者就被警察限制而此澡塘則無人過問是以男女洗對盆者雲集輻輳接踪而至每日不下數十起該塘營業發達可想見也

△廳長辦理交代▽
（哈爾濱）濱江地方檢察廳陳桂林檢察長前奉司法部命令與遼陽地方檢察廳長王殿俊對調一節業已發表多日現王檢察長業已將遼陽地檢廳事務交代清楚即日來哈接任視事聞陳檢察長現飭屬下火速辦理交代以便王檢察長前來接交云

△不知鹿死誰手▽
（哈爾濱）自濱江商會坐辦王培菁病故出缺後一般熱中斯席者認爲有機可乘大施運動先以商會文牘吳某最慕斯職後因有偶某王某卞某運動最烈遂將是意打消就中以王某爲最有希望究竟鹿死誰手尚不可知云

△軍警互起衝突▽
（長春）吉林陸軍補充旅第三團駐寬城子站護路第三營第十連士兵因細故於月二十日午後四點與東省鐵路駐寬第六段路警總署巡警王某等在八雜市四合盛飯館始則言語上之衝突繼而雙方動武械鬬多時双方均有負傷後經路警巡官樊若雲氏飭令署部巡警歸署並親赴第三營面謁周鳳翔營長伸說起衝突之詳情最後則不知如何調解云

△廳長注重地方▽
（長春）警察廳修汀氏自入冬以來對於地方異常注意除將長警勤務責成督察長梁尊一氏監督外終日不分晝夜遣派專員秘察官長勤惰故自入冬來地方異常安靖匪盜之徒因防範之周亦無從下手故竊盜之案殊甚鮮且修廳長近爲保護商民財產起見特招集督察長五大署署長馬巡隊長警街隊長保安一二兩隊々長消防隊長等在廳會議爲防備匪盜萬一計特通知各大商號按設電鈴一旦過有匪警各號便綁捕又爲入冬以來風高物燥遇火即燃預防之道首在調查起火來源故又飭令各署隊於管界之內對於存儲煤油之商號詳加調查倘遇五桶即須置於地窖內以防萬一其他關於地方之事均有所討論云

△局長獎勵路員▽
（長春）吉長鐵路兼吉敦鐵路局長魏武英頃接准吉敦路局車務科長呈稱略以自吉敦鐵路第一段通車以來所有吉林站一切事務均由吉長路員兼辦查該員役等精勤職務殊堪嘉尙應請援例嘉獎以昭激勸等語魏局長據呈後業於日昨九號宣佈傳令嘉獎矣

△辦公不力記過▽
（長春）警察廳直轄第三署戶籍員姜宗泗氏頃因調查戶口遺漏三家被戶籍主任程成毅氏查實當即簽請將該戶籍員記過一次以示懲儆昨經警廳明令宣佈各者知照矣

△貧民之大福音▽
（長春）慈善聯合會會員金芳圃氏近爲目睹貧民少衣無食之困苦心爲惻然近特向各慈善家勸助捐欵購買棉衣多件終日親往各城區邊境實地調查以便救濟云云

△商業日見興盛▽
（林甸）本邑自中■路小蓋子街開運東北數縣來林售粮大車雲集商業輻輳全城大店戲園飯館澡塘藥店爲之一振各行生意發達大有一日千里之勢所賴者我邑軍警政治當局保衛森嚴治理有方以致商無兵擾外少匪患每日街市人喧馬吼熱鬧非常天氣之清和商人之忙碌汽車之精神交通之便利眞令人心爲之一快似我林甸可稱太平景象百業振興佳境云

△一日間之粮行▽
（林甸）全城於十二月十八日上粮車約在三百輛元豆居多警價值有乾潮本地外來之別每石均以江錢作本位本豆四千五外來四千小米三千七至三千四小麥五千五至四千八紅粮兩千至一千七包米三千至兩千五蕎麥兩千至一千六吉豆四千蘇子三千五千豆仍然爭買潮豆究竟作疲

△少婦遇人不淑▽
（安東）本埠後潮溝糟船會前住戶王姓少婦徐老姿色猶存且賦性貞節非無廉恥者可比乎遇人不淑致使娓花風雨漫相催矣其夫王某原係商人後因吸食鴉片以致失業一切飲食阿片之需咸仰給其妻一頂綠頭巾甘心戴上惟該少婦交則近濫凡解子木把以及苦力兼收並蓄不加限制正人君子則裹足不前若將逸爲然則該少婦之前途殊難抱樂觀耳噫（連）

△會員吞欵餘波▽
（安東）本埠附屬地商務會事務員趙善明前因吞摟會欵弊端發覺以致免職嗣經日警署將趙某傳案看押一再嚴訊趙某供認攜吞會欵不諱並供同事人段某等數名合夥分肥等情累誌前報茲經人調處双方投鼠忌器不究既往僅就查出之一百四十元由趙某所供出之數人各出私囊抵補此項會欵永爾則偌大之吞欵案如此平安了結不特當事人之幸而該會亦可免去若干之糾葛此乃極便易之事也（連）

△市所招集會議▽
（安東）市政公所昨致各界公啓逕啓者查本所十七年度興修馬路工程計畫亟待着手籌備並沿江粮市碼頭應如何擴充修理均待規定茲定於本月二十四日下午一時在本所開預備會以待討論一切届時務請台端蒞臨是所至盼

△煙禁取消謠傳▽
（安東）自阿片施禁後一般癮君子皆大歡喜從此恣意吸食公然無忌不再觸官廳之禁網也詎一般反對阿片公開者恒恣意造謠淆惑人心不知者幾若實有其事近市面又發現此種謠言不脛而走傳遍全市謬云警廳現奉到省長加意電報勒令將土煙館一律取銷而一般知識者狂呼怪叫恣意宣傳此種謠傳防礙公安負禁煙之責者宜明白宣佈俾衆週知庶幾此種謠傳則不攻而自破矣（連）

△煙社改戒煙所▽
（安東）安埠禁煙局局長馬家驥爲整頓禁煙成績進行計以埠內各館吸戶門懸牌字不爲禁煙茶社即書戒煙茶社等名目份岐現爲取締泛濫名稱擬令各吸戶一律改爲戒煙所及增加銷燈證費二十元共計每燈一紮繳銷燈證費奉大洋四十元並規定共若干家數以免亂云

△日報定期發刊▽
（安東）本埠附屬地四番通漢字日刊亞東時報社前擬附刊日文報定名爲安東時事新報等情已誌前報該報此次純係擴充報務故雙管齊下中日文報並出現經僑安日本官商及有力者實力援助外並延聘知名之士主持筆政該報業已籌備就緒定於民國十七年元旦日發刊還有十餘處則該報之誕生一鳴便能驚人（也）

△失照請求備案▽
（鳳城）城西南六區大房身住戶張慶福者於今七月間病故其子張連芳出外經營未歸及歸時所有家私從細整理至十月間連芳想起當父生前置得三區柞木山子西甸子郭殿茂房地一份價值若干然照樣卒無搜着第恐父故之時倉惶失錯被人盜去現已在縣立案

△著名胡匪落網▽
（鳳城）於月之十五日晚間城南八里一龍山張家堡子偶去匪人十八名各持槍械一夕連綁張志善等四戶均已帶走已誌前報內有瓢把李禿報子新要前在西來好帮內多年自綁張家堡後該匪左手受有槍傷進城延醫彼時天色傍晚行在鳳凰南橋被鄉團第一隊隊長王煥章偵視因其行爲可疑遂趨前盤詰翻搜腰帶銀錢甚多知是匪人無疑當即縛帶至警所解送縣署供搶張家堡是實大約不日即可正法矣

△近日雨雪迭降▽
（鳳城）縣于月之十三日細雪飄颻雪止更由直降一日北風大起天寒至極道路氷滑行人維艱粮草等車均皆停進日昨忽又陰雲四佈晚十鐘復降小雪深三寸許云

△農人種蘿賠累▽
（寧安）於今年春有阿什河糖廠派人四打金四克來寧招貼廣告散放說明小書內載每晌地能出蘿莩二三火車之多如種此蘿莩不但能獲厚利而且每晌地先墊哈洋十元以爲耕種之需是以農民無知誤墜其術信以爲眞紛紛領欵承種至秋成每晌只出蘿莩二三百布特其欵共合之數不足工資一半農民賠累甚鉅現正向該廠交涉該洋人横不講理將來如何結果容訪再誌（備）

△商高兩級招生▽
（大石橋）蓋界萼羅堡村區立高級小學校附設職業商科一級該校長李君愚溪刻以高第十二級職商第三級均已畢業爲賡續計昨特揭出廣告招考高小及職商各一級每級定額爲五十人（考期未詳）其商科課程凡普通高小之主要課程應有盡有外則有商學簿記商品商算等科其肄業之年限與高小同聞其年來畢業生徒多就事於公司銀行頗著成績想當今日實業一途舉世所尙爲時培才誠切要需而於貧家幼兒初學即與以謀生之智識尤爲實際教育李君可謂有見地矣（任）

△舉行畢業典禮▽
（大石橋）萼羅堡區立高級小學校高第十二級與職商第三級其畢業已均誌於右日前爲舉行畢業典禮之期有所延各界來賓地方士紳及地方長官等多人蒞止按畢業之儀式函次舉行頗極一時之盛云（任）

△初級兼招女生▽
（大石橋）萼羅堡高級小學校頃由校務會議決定個多初級招生兼招女生俾幼兒幼女合級受同一教育查初學男女合校本無妨礙第爲習俗所狃故行之者尙鮮該村今爲是舉誠足爲風氣之開導矣（任）

△委任探訪隊長▽
（蓋平）本邑設立清鄉分局業誌前報值此冬防之際誠恐地面遼濶防患未然特委朱銘新爲清鄉探訪隊長以資 應該隊長所屬之遊擊隊人員亦負清鄉之責剋下業竟就緒朱隊長精明强幹就此重職當能辦理完善云

△和尙屯之賭局▽
（蓋平）邑南和尙屯前街三大院中院于兆祥于兆安住宅大設賭局聚集賭徒百餘名大耍牌九而夜半之際鳴笛放槍當此冬防戒嚴之時于某招集賭徒名並夜鳴槍險殊礙有礙治安未悉負管理責者有所知否

△竊賊專偷白麵▽
（吉林）盔路口住戶劉景山兄弟二人家中貧寒有花輪車兩輛以拉脚爲業日昨由車站裝來洋麵貳車到至大東門外一時不愼被小偸竊去兩袋當日午後有吳姓半車亦在彼紙丟失洋麵壹袋此等竊賊情眞可恨望有管理之責者亟應查拿以儆効尤也可（備）

△好賭被妻辱罵▽
（吉林）車站下頭住戶張姓素以拉車拉脚爲業日昨與劉俗至李姓家看牌正在七餅八萬之際其妻闖而進屋內張口即罵舉棒即打後經人處調解始回家去（備）

△廳長施捨棉衣▽
（吉林）財政廳長榮叔章氏在任有年素性好佛慈善爲懷茲因魯省難民來吉者爲數頗多鶉衣百結行路維艱一呻一吟令人可憫榮氏覩此情狀不禁心起惻隱故特出巨資購賞新綿襖綿褲一千套於二十八日派人在東關保眞閣內按名施放一般災民得衣無不欽感廳長德政云

△可謂天道奇變▽
（莊河）經云一極無兇一極備凶誠以天道之奇變耳近如本邑月之一號（即古十一月十一日）傍午黑雲滾墨六出飛騰移時停止毛雨旋施旋後濛濛達日彌毀那刹間風寒怒吼而大地玻璃暨銀平鋪無垠勞農肩擔車馬走動艱難危險萬狀當爾噫小雪過矣大雪臨邇雨平何來非天道之奇變云（允）

△團長來珠校閱▽
（珠河）駐珠陸軍二十六團一營由夏迄冬更替出發剿匪今午後駐坡劉團長乘車來珠校閱防所及軍隊操法閱畢於晚七行列車返坡本部云

△猪牛肉又漲價▽
（遼源）本埠市面由近日以來因金票大洋累々飛百貨遂之甚常昂貴而一般肉商以爲有隙可乘是以猪肉由二元六角子日昨每斤漲至三元而牛肉亦漲至二元六角有奇云

△百家長多通匪▽
（珠河）本邑界內自剿匪司令蒞坡以來破獲通匪案數起居中以百家長居多數昨縣署稽查擒獲土匪家長之子夙與胡匪通氣一經訊明定讞無疑

△車店幾乎停業▽
（珠河）邑厮年由商農兩會設立車會派員收捐專爲酬應過往軍隊由會供給今秋因地方意見不同致將該項車會取消遇有過往客軍則由警察抓車供給昨有客軍過境需車孔急因在街無處可抓只得往各車店抓車以車店大受影響因生全體罷業之舉後經調人疏通向後再不進店抓車由是始照舊營業云

新新公司歲暮大減價

大連市浪速町

謹啓者本公司開設以來專售歐美鐘表時式金屬首飾自製國產茶晶水晶無美勿備價廉物美早蒙各界有口皆碑茲值歲暮本公司爲飲水思源舉行大減價二十天還望惠顧諸君倍加賜顧

時計眼鏡 金銀首飾 照碼九扣 良好機會 幸勿失此

新新公司啓 電話六四三九番

新開 **九章綢緞莊**

杭州分此

歲暮大賣出

各貨照原碼打八折

十四天

批發零剪 無任歡迎

大連市浪速町二丁目 雙泉堂西門對面

世興金店善記大連支店

陽歷十二月二十一日 陰歷十一月二十八日

先行交易

自煉赤金方頁 精造時式首飾 堆纍鑲嵌珠寶 包金鍍金砝礄 中外杯盤器皿 喜壽禮物俱全 首飾應有盡有 工精物美價廉 金銀成色十足 向以信用爲先 買去不適尊意 遠近保管退換 各界諸君惠顧 小號無任歡迎

本店主人謹啓 電話八六一八番

開設大連市浪速町二丁目六十六番地

消閒世界

文苑

大蘇生日雅集詩稿（一）

丁卯冬東坡誕辰田岡淮海先生約同諸吟友慶雲樓雅集並作餞年大會即席步坡公渡海元韻 （許學源）

臘鼓歲將更、先兆瑞雪又晴、是日雪霽百樹梅花迎鼻好、一尊竹葉證心清、來從浮海乘日、聽得彈琴鼓瑟聲鼓字特重視龍眉山談蜀道、茲遊奇絕冠平生用坡公句

自註田岡先生曾作蜀游並多得意之作佩甚佩甚

田岡先生以大蘇誕日循往例宴集同人藉伸景慕選大蘇茲游奇絕冠平生詩句隨意擇一字為韻 （吳遯叟）

紀念大蘇歲幾更、又逢誕節喜冬晴、心遊物外精神爽、氣浩胸中宇宙清、西眺峨嵋欣嶽降、南官耳佩賢聲、清風明月年年共、詩酒何妨寄此生

冬月十七日晚六出紛飛 王君樹森忽飛一柬來 邀予慶春樓小酌遂欣然冒雪赴約 至則鐵俠曹舟已先在焉飲罷歸來戲點律 （林化青）

燭炬光中荷寵召、珍▲滿座話良宵、香浮竹葉詩思動、寒勸梅花雪意驕、辭客暢吟臚錦繡、天公助興散瓊瑤、歸時惹得山妻問、輸與新城酒幾瓢、

廣州 （黃偉伯）

致年妖霧罩羊城、一爆陰霾自郎倘、作俑幾人心術壞、受災全市劫灰明、樓臺偉麗招天妒、服御奢華引盜爭、欲挽頹波無別法、只須勤儉各經營

步金鐘曙先生四十徵詩原韻 （酸叟）

君詩披讀識君年、妙年久欽雲外煙、醉酒時添文士膽、評花應惹美人憐、養生懶學稽中散、蹈海名高魯仲連、強仕歲華宜珍重、瞻韓何日共陶然

誌東三省一百六十七歲老翁 （聲穌）

摯友王君、服務於奉天鐵嶺縣公署、為余述及該縣北門外、九里塘地方、有一老翁、姓汪名國長者、今年一百六十七歲、鬚髮皓白、精神猶佳、洵吾人所罕聞也 王君覩其狀、且知其事跡、茲特錄之、以餉消閒世界閱者

▲汪氏之身世 氏年老無子、煢煢隻身、頗有憐其顛沛流離者、當其壯時、人數勸其成室、俾得繼嗣、氏力持不可、乃曰、人生不過百歲事耳 倘欲長壽、非賴修養不為功、故欲修養、當自不娶妻始、妻子於我如浮雲、有之則分我精 而為我累矣、其思想之奇特、誠有不可思議者

▲汪氏之生活 氏父業農、家不甚豐、壯時隨父耕種、亦頗嗜讀書、不數年、厭稼穡之艱難、乃去其舅氏家中習醫、朝夕研究、頗有心得、惟尚不敢懸壺耳、氏在家中、生活頗簡、每晨早起、必練呼吸、并散步曠野、以資運動、間嘗登山採藥、備人不時之需 故其年雖至百歲以外、每日尚能步三四十里之間、不可謂非世間絕無僅有者矣

▲汪氏長壽之傳說、氏知修養及運動、為長壽之基礎、當為吾人所承認、外傳其得吉林長白山千年以上之人參服之 故有是壽、不知確否、然觀其精神矍鑠、健飯如恒、又不能不信其別有法術以至於斯也

▲汪氏得獎之榮幸 氏生於鄉僻家、又平凡、故人鮮知其名、由氏以無能力以自顯、今夏斯為新任某知事所聞、乃傳令來署、詢其顛末、氏談鋒頗健、並能告人以有清嘉慶年間故事、該知事歎為奇人、案函呈奉天省公署、給予恤金、後聞張作霖每年給以大洋三百元、並送匾額一方、以示優異而表體恤、可謂善遇其人矣

射虎談 （雙娟）

謎語為文章遊戲之一種、至近時而益工、然必以成語射成語方上乘、如絕代有佳人射左傳句一（美而無子）、請代弗許遂謀作亂、射詩經句一（不能旋反）紐扣兒鬆衣帶兒解、怎不回過臉兒來、射左傳句一（袒而示之背）辭家見月兩回圓、射四書句一（望望然去之）焉哉乎也、射四書句一（失之者鮮矣）千里鶯啼綠映紅、射詩經句一（不大聲以色）農服先疇之畎畝、射四書句一（耕者不變）粉香膩玉搓咽項、射詩經句一（有鶯其領）渾成大方、無一字不着落、的是正派

謎語以斷章取義而能傳神阿堵為最巧、然此境實不易得、如無人不道看花回 射四書句一（言遊過矣）子食於有喪者之側、未嘗飽也、射左傳句一（見靈輒餓）管仲不死、射左傳句一（其亡也忽焉）乍逢不圖嬌模樣、射詩經句（乃生女子）花落知多少、射易經句一（中心疑者其辭枝）蕭相上更奏法、射四書句一（何莫由斯道也）待先王如此其忠且敬也、射四書句一（吾其為東周乎）一彎新月、射唐詩句一（此曲祗應天上有）皆具有別解、工巧無倫、謎語上乘、斷推此種、其捲簾之佳者、如涇原兵作亂、射四子句一（非為人）左右諫陸抗服欒、射四子句一（子叔疑）是亦鈴格之佳者、如周赧避債、射書經一句（今王其如台）到江吳地盡、射四書句一（近之則不遜）倉猝呼名、射詩經句一（或不知叫號）是擊鈴格之佳者

新詩 感想 （孤心）

風雨！
我的美麗的花朵、
已經被你們剝削待盡、
我的青翠的枝葉、
也都被你們……得片々落地、
但是……還未成熟的果實、
請你們不要摧摘呀、
◇　◇　◇
光陰！
你怎不能應世人的要求呢？
我現在希望你、
開足你的速率、
帶我到我的理想的家園、
進行我自信的工作、
十六、十二、十六、大連

石角山房筆記 （二九五） （知非）

熊岳某僧寺正殿、佛像面上均貼以赤金、老僧春聘工匠貼金、至夏秋而金全無、疑之、以未經風雨剝蝕、何其退之速也如此、遂留神觀之、一夕老僧上殿諷經畢、出將殿門掩上自隙視之、未幾覩一物自佛像身後出、長尺餘、尾亦相等、詳視之、非他乃一巨鼠也 佛案之前每夕點長明燈一盞、見大鼠登案、先至燈前吸油、吸完以尾尖蘸燈油、復向香爐內污以沙石香灰、久之尾尖上成一球形、更由佛像背上到頂嚼取佛面金、食足然後從來路入佛龕後、僧知係鼠作怪、百般捕捉、終無奈於事、私謂一物制一物、制鼠無過於貍奴、寺蓄一貓、瘦甚、於是加以餧養、令其肥壯、以為制鼠之具、待貓已肥壯、晚間置貓於殿、閤其門以覘之、及時、鼠出見有貓在、亦不懼、貓見鼠示威捕捉 一躍而前、鼠從容不迫、竟與貓戰鬥、鬥有頃便以尾上之球鞭貓 貓々被擊、負痛退後不敢與為敵、老僧覩貓敗、恐遭其害、急啓殿門 將貓放出、鼠見有人來 倏然入竄、僧無如彼何、繼思如此巨物、非有出衆巨貓、不能成功、仍到處搜尋巨貓、以制之、見人家蓄貓者、便索之歸、寺中抱養之貓、業至十頭矣、一日自某村中過、見某餘姓家蓄黑貓、其大非凡、模樣亦特別、向養主說明緣由、抱之歸廟、更加飼養使之熟、一夕將所有之貓 盡放殿內、僧依然在外看視、有頃鼠出、見群貓畢集便唧々有聲、一若見大敵而不怯故作先聲以奪之者、一貓往撲、衆貓次第隨之、與鼠爭鬥、惟黑貓則不矜不躁如無事然、其一派穩健態度、形容亦難盡致、鬥多時、勝負未分 黑貓徐々起、緩々行、躡至巨鼠之後、覩其不防躍而前 撲其尾、嚙鼠尾尖之球使不能運用、衆貓乘勢極捕之、而鼠始被殲、僧見大功已成、啓門入、而衆貓始散鼠亦敗死戰場矣然貓之懦弱者亦多被鼠所傷云

書金鈴 （范日新）

日落虞淵兮、灯炮放輝、北風陣々兮、六出紛飛、雪夜雪夜兮、意胡為、劉君招余曰、走去打茶園、於是放形骸兮、于金鈴之閨闥、金鈴者、熊岳城、桂玉堂、桂玉之養女也、籍山東濟南、年逾瓜期一齡、為飢寒所迫、失足來賽絲柵、心地聰明如水晶、性兒溫恩寵優待、不亞親生女焉、身材五尺奇、姿往迎來、丰神活潑、待客周到、善于用情、而查其善于用情之原動力、乃天賦之真情也、茲就其體態言之、青絲盤情耳輪懸情、秋波含情、桃口言情且肩擔情、背馱情、臂挽情、手托情、玉筍表情、金蓮印情、行也落雁之情、坐也羞花之情、展劉君言、尤善于牙牀調情、展轉嗣情、統計五尺之軀、即有五尺之情、乍相見也、似有情似無情久相處也、無情之情、乃畢見真情、并其情也、塞滿天地之間、可作男女居室、人之大倫之情、以故盤子局客、載車盈門、羅幃若市、榻無虛懸、無怪劉君與伊結戀愛之緣也、茶話及一句鐘、整旋歸宿、臨別囑之曰、好自為之、前途幸福無量、現在雖然壯得人、慎勿忘今夜一句鐘之情玉繫鈴、將來必有人解鈴、待東去、至此宜擱筆矣、然尚有應聲明者在、余性質愚戇、不和平流俗、尋花問柳者、大加白眼、棒妓詐花者、痛加排斥、今被金鈴統體之情所盛、有不能已於放言者、故書此耳、希久遊花國中人對於門外漢、須長原諒為荷

社會小說 奇妙集

第六回 搜秘密刦殺黃金王 （三一三） （天民）

羅克偕同署長 來到旅館門前、敲門、夜深人靜的時節、這敲門的聲音、也很清脆、羅克接着又敲了一次、仍是沒有動靜、便道、掌櫃的睡了嗎、我是隔壁藥房裡的人啊、忽聽門上的小窗子隱約有移動的聲音、羅克揮手作式、大家便伏在牆角陰黑之處、不一會那小窗打開

接着露出一個老婆子來、很不自在的道、這是什麼時候了、還要擾人家睡覺、你是誰呀、作甚……作甚……快說……快說、羅克上前道、我是南隔壁藥房裏的人、剛 那位先生、叫我們給他配藥、可是那單子上有兩個藥名、我們看不清楚、所以特地向那位先生請教、 老婆子道、那位先生睡下了、明天來吧

這時鐵匠早已把門撬開、大家便蜂擁而入、羅克伸手捉住老婆子道、你不准開口、認識不認識我手裏這個東西、你一開口、我便給你一粒子彈嘗嘗 這時老婆子早已嚇得面無人色、手中的洋燭頭、也隨之落在地下、屋內頓時昏黑、只見隔壁那間屋子裏、有個人影 倏的遁入黑暗之中

忽見隔壁的燈光也滅了、還有腳步聲、和家具傾倒的聲 羅克急將懷中電燈掏出一照、向那間有聲的內室中闖去、這時儘裡邊那一間、又有異樣的呼喊聲、腳步聲、器物墜地聲、足踢痰筒聲、奇聲異響、一時並作、房間盡處、接着是一條走廊、署長便帶着弟兄們追上前去、羅克便道、我先到第二間屋子裡看看

這第二間屋子、是很寬大、裡邊什麼器具都沒有、又沒有人、只見地下還有一個紙煙頭火還未消滅羅克道、這裏一定有人、快快追呀那可惡的畜生、還未走遠、不意有手槍的聲音、接着又聽走廊下喊道、天殺的、老子吃苦了、但是我也不能輕饒他 用佩刀砍他一下子、羅克上前一看、是一名警察、受了重傷、握着雙拳、似乎疼痛難忍的樣子、便把他參到隔壁的藥房裏調治、大夫說、子彈已經出去、形式雖重、並不礙事

這時警長已經回來、說道、偵探長、今天巧極了、到底捉着一人、羅克驚問道、是誰呀、警長道、汪金啊、羅克道、汪金……不去管他、還去捉那第二個人啊、署長道、什麼人、羅克道、乃是唐隱、他剛才已被受傷的弟兄刺了一刀、此時大概還不能脫逃、羅二伸走到西面對的屋子裡、似聽有呻吟之聲 （未完）

自在 君擇

吾人辦事、無不喜其成功而畏其失敗、然事在人為、如有充分精神由正軌行去、無不成功、所懼者惟精神不濟耳、欲求精神充足、必先除康健障礙、疾病乃康健之敵、腎病為百病之源、棄腎病即所以除百病、故腎病在、則辦事少興、難期成功、腎病除、則精神充足事無不成、成功失敗、在君自擇耳、

欲圖除腎病、須有靈驗藥品、方能達目的、第威德補腎丸乃盡善盡美之腎病惟一靈藥、無論其病如何年久烈劇、服之無不效驗如應此服過者早已洞悉者也、君如覺 腰酸 背痛 或患 小便赤熱 小便短少 骨節疼痛 風濕 遺精 便濁 膀胱便溺症等、即腎病之初步、當速服第威德補腎丸、定能如願以償也、

第威德補腎丸各大藥房均有出售

東三省獨家經理 營口 源來盛洋行

富士製紙株式會社監造 仙鶴連史紙

富士製紙株式會社監造 慎昌連史紙

富士製紙株式會社總經理 株式會社山田洋紙店 大連出張所 大連市山縣通貳百番地

大連

休業期限將滿之 油業又協議方針
繼續休業耶抑或開碾耶

大連各油業日前爲不堪賠累已一業律同盟休藉以維持現狀、而事整頓、今屆指休業之期限、將滿三十日之日期又至、而滿鐵會社對於各油業之陳情書、迄無明白之表示、預測前途、難有樂觀、然各油業當局今後應持如何態度、非開會研究不能決定方針、聞該油業當局爲講究對策計、已於十二月二十二日午後三時、在大連華商公議會會議室開催油坊全體聯合會之會議、至其會議內容、尚未發表、大抵此次會議關係油坊前途、最爲重要、或繼續休業或再次陳情、或籌其他辦法或屆期開碾、當必有相當表示云

繫獄中之巡捕
犯罪動機殊可憫

市內沙河口雲井町二番地之十九所住大連警察署巡捕劉洪福、（二十一歲）此次因投書脅迫、以致歸案查辦等情已誌前報、茲查劉曾畢業於大連公學堂、品學兼優、教師等亦極嘉許、自考得巡捕後、認眞奉公、每遇不平之事恒秉公處理、蓋青年血氣方剛、每喜同情於含寃受屈者、故致偏強之流、時加物議、此固人情所難免也、顧劉進取心勝、以爲刑事必較巡捕高榮、但苦思百慮、終無出頭之路、竟出此下策、或投書脅迫、或函諷上峰、更乘機託人運動、蓋彼或以爲先擾亂治安、促上峰添增刑事、彼可於運動之中、一躍而償宿願、其第實愚、其志可憫、而其事則又可恨矣、今者卒以進取心爲動機以致囚身於囹圄 法律嚴厲固不能輕易解脫、但由其素行與其急欲向上之意志觀之、尚可憫其愚誠稍爲寬貸、且彼家景蕭條老母少妻、悉賴彼一人侍養、今既被拘家中人盡日涕泣、鄰近觀其慘淡家庭、鮮有不表同情、想法律情理、一貫、雖罪有應得、亦宜於揣其情、度其理、加以寬容也

免費運送難民
將於廿五日施行

大連貧民庇寒所內所收容之貧民已達五百餘人、大連警察署保安主任關心難民、超渡送北、日前曾向滿鐵要求無料乘車、將來連之難民、運送北地、以安其身、而餬其口、不惟慈善者、可慰其救濟之心、即難民等藉此、亦可早出水火、當日建議之際、來連之貧民尚寡、以故未便舉行、今庇寒所之難民、已若此之多、不可不及時拯援、該三浦保安主任於十二月二十一日午後二時、將大連華商公議會書記劉藹人及同鄉會長遲子祥、召至該署、商酌北連難民之事、凡運送方法及難民路費多所籌備、大抵至本月二十五日、必施行一度運送、各難民之有志赴北者、今其時矣

警察實力增加
又買自動車一輛

陽曆年關在即、街面金融吃緊、丁此千鈞一髮之際、一般無依無告窮黎、實不免有因飢寒所迫挺身而走險者也、故入斯月以來、市內如南山麓路劫案、盛部通廣隆泰錢莊搶案、北大山通德豐東恐嚇信案、以及其他以電話勒索款項等等、相繼發生、而負管理責任之大連警察署司法係、對前項諸案、煞費苦心、督飭歐斑出勤署員便衣刑事等數十餘人、廢寢忘食、無間晝夜、分途搜查、然而犯者仍犯、搶者仍搶、視我警察林立法律森嚴之大連、輕如鴻毛、薄如紙屑、實屬令人切齒警署寒心也、茲聞大連署司法係因當連埠多事之秋、頗感自動自行車不敷應用、故業將是旨申請於關東廳、後得照准、由西洋哈列會社購最新式自動自行車一輛、刻聞於二十日運抵大連、由是該署司法係加從來一輛自働自行車更加一層威力矣

中青學校部 學行畢業考試

中華青年會學校部高等第三級、現在修業期滿、定於二十一日起、舉行畢業考試、本星期內可以考完、又該校初等第四級亦於本年冬季畢業云

大正天皇祭辰
各校舉行遙拜式

月之念五號、乃日本大正天皇一周祭辰也、故大連日側南滿洲工業專門學校、商業學校、第一二兩中學校、各高等小學校、小學校、女學堂、以及公學堂、普通學堂等、咸於是日午前十時、各該會集講堂舉行遙拜式、並關於大正天皇之諡告、除學校而外、各大銀行會社、皆休業一日、懸旗誌哀、惟警界仍照常辦公、又各中日學校於廿五日舉行遙拜式畢、繼續放寒假、至何日開學、日期尚未探悉云

積極籌備中之募捐大會
於一月五六七日演唱義務戲

大連東西兩公議會當局及居各連善大家、爲救濟貧民保養貧民計、乃創設庇寒所及施粥場、日來各貧民之入所、以度嚴冬者、日計五百餘人、睹此現狀、將來有加無已、欲達善始善終廣爲收留之目的、非有大多財政不爲功當此市面凋條、金融吃緊各商家每日生活尚慮不給焉有餘資、以成此舉、有志者對此頗費躊躇、不勝焦慮結局無已、乃議定演唱義務戲三日 發賣義捐票、以資接濟、庶幾一般慈善之士、聞風而起 大傾義囊、慨發以助、則細流 濟無告之窮黎、不惟義舉、衆擎易舉、集腋成裘、積涓滴之仁且至焉、惟是辦義務之事、尚須需義務之人、必須有能犧牲自己之家事犧務光陰者當之、始克奏効、爲此西崗華商公議會以大連既唱之於先、西崗則繼之於後、於十二月廿一日午後四時、周子揚閣之如及張洪五陳德軒張選廷趙子文沙文軒等、在該會議室開催義務戲籌備會議、首由閣會長發言、謂此次開會 爲完全研究義務劇之進行方法、蒙諸君於極忙迫之中、而惠然肯來、殊深感謝、對於辦義務劇一節、非得既初之目的、務望諸君不存客氣、有研究又有經驗者、決難達到最將經過之辦法、完全托出、以爲參考、蓋演唱義務劇、自表面觀之、似無何難、於實際作去、則諸非易事、以而求人所擬程序、未免過於麻煩 今請諸君到此、有可刪改之處、即爲刪改之云云、繼由各人發抒意見、多數主張、此次義劇以捐款售票爲最緊要以外尚有應請各報社記者幫忙之處、更議定關於演劇之經過成績務須作成稿件、登載報端、俾一般人心中了然、至於主此稿件者、即以該會文牘員王錫三充之、負責辦理、當時議定派分七部、即總務部、售票部、勸捐部、宣傳部、招待部、文牘部、演劇部、無論何部、若至紛忙時、則特別聘請加委、以助辦理、衆議之下、以此會定名爲救濟難民募捐會、會長由公議會會長兼任、籌票部以公議會會長及各董事各組合長充任辦理、蓋售票一事、非有深心毅力、任重致遠者、不能辦到、市面不熟悉者、亦難辦到、即前此同鄉會演義務劇時、售票之成績良佳、此次亦彷其規則、盡心勸募、想各團體各機關各商家必能鑒此苦誠暢銷無阻也、更設有勸捐部、此亦派專員負責辦理、對於勸捐員須袖佩腕章、以爲標記、且售票員六人、在此三日之內輪流服務、至於戲報上須說明所演之劇一切內容、令觀者一目了然、一旦演劇時、對於聽演者入門之際 將其戲票扯下半張、以備查驗、對於來連之寓公、亦備招待、會長佩帶大花、辦事員亦有徽章、而以布條區別之、然各會長及各辦事人、俱係義務、並無酬謝、而演劇人及其隨員、亦有標記、免滋混淆、並至開演前須開一次總會、稍有不相當之處即須隨時更正云云、聞此次義務戲開演之日期、則爲民國十七年一月五六七三日開演、屆時當必有一番盛況矣

取引官營存續運動經過
請願委員歸來後之所述

大連取引所及滿鐵沿線爲反對民營贊成官營存續起見、乃開催官營期成同盟會、推選委員東上陳情、若長谷川澤野木和一郎安慈民吳盛亭麗逃孔張子仁等、赴京多日、所請求之事、已告厥成功於廿一日午時乘貝加爾丸歸連、觀各委員之形容、俱帶憔悴之色大抵爲官營關心山川跋涉之所致耳據云、吾等於十二月一日晚抵東京、即至關東廳辦公處面見兒玉長官、該長官云、吾到東京時即將諸公之意、詳達田中首相、謂關於民營問題、全滿人民一致反對惟華方爲尤甚、今更組織官營存續同盟會、準備上京陳情、保留官營、田中首相聞及滿洲取引所之現狀、吾答謂華方七十六名日方二十四名、西洋六名而已、該首相云、滿洲人民既屢反對民營、政府亦不能違背民意、强行民營、適官營同盟會諸君到時、以乞代致此意、更望通電關東、以慰一般人民之望、更計、即希通電於各機關各團體云云、長官逃後、各委員逃之嗣後即面謁田中首相、詳陳上京之意、懇其諒解、該首相亦以告兒玉長官之意、再爲各委員逃之謂諸君之熱誠、吾亦洞解、政府決不能違背民意、而强執以行、望諸君放懷云云、既出、即次第面謁中橋商工大臣外務大臣三土大藏大臣成毛拓殖局長野村通商局長森田衆議院長倉富樞密院長德川華族院長長松華族館長以及政友會滿鐵社長上議院等處、無不過訪、陳述來京、乞其援助、各大臣各局長各長官、無不深表同情、充分諒解云云、以此觀之將來官營存續、一定成功矣

大連天氣豫報　十二月廿三日（晴）西北風一時陰

小崗理髮組合 職員任期延長
預定於來正改選

大連小崗子理髮等組合、正組合長吳玉堂、副組合長曹漢章二君預定於明春組合長許協議員等、任期屆滿、另行選舉時、勿論鹿死誰手、而該正副組合長之任期延至三年、因此、曾特召開臨時組合員總會、經衆協商、結果滿場一致贊成、於翌日吳曹兩組合長、偕同張書記、至小崗子警察署、面晤柴田衛生主任、陳述一切、柴田氏、因所陳多屬經濟與表贊同之意、吳曹兩君、得此圓滿諒解、不禁欣然、告辭而退、聞該理髮組合、改選之期、定於陽曆新正、中左右云

胡雲石氏捐助中青

中華青年會學生部發達進展、一日千里、成爲連埠華人之唯一有力教育機關、故寓連人士、咸願送其子弟入學、近來大有人滿之患、校舍急待擴充、擬於明年建築校舍一所、最近寓連鉅公胡雲石氏、對於中華青年會事業、極爲贊許、特捐助大洋一千元、爲建築校舍之用、該氏熱心教育、殊堪景仰云

上月交通事項
死三名受傷二名

大連市最近之交通、人口及各項車輛發生之事故較多、大連署三浦保安主任、對於交通事故、曾費苦心研究、特爲設定諸車特別徐行區域 以期限制各項車之速力、大連署管內、十一月中所發生之交通事故、電車撞傷即死者一名、火車撞傷即死者一名、電車撞傷入院後死亡者一名、自動車撞受重傷者一名、電車及貨物車撞受輕傷者各一名云

法院事項

△提起訴訟　原告牛鴻賓被告張德起請求耕地費金五十九圓五角之件提起訴訟（十二、八）原告于秋五被告張蔚亭請及證據金及利益金三百八十三圓七角件提起訴訟（十二、八）原告方得宜被告顏廣盛請求房租金三百六十二圓件提起訴訟（十二、八）

經濟

我國之對外貿易
輸出超過輸入幾兩千萬兩
五十年來所未有之奇現象

中國本年對外之貿易已呈例年所未有之變象自千八百七十六年以來即五十一年間每年之輸入超過常例均在一億乃至二三億本年輸入超過額已近二千萬圓之巨額實爲從來未有命現象即本年十一月上海之對外貿易及本年度之全中國之對外貿易如左

十一月之上海對外貿易比去年十一月輸入約爲減少二成九十兩月尚無大差輸出農產物之豐收特如棉花生糸等之出輸比較尙看良好比去年十一月間極爲呈以順調再十一月比十月間之輸出增五六分又本年一月至十一月之間之貿易狀態輸入減少三成之譜至輸出約減少八分更比前年十一月輸出增加六分輸入減少五六分

以上之貿易由情本年之上海對外貿易輸入一億七千兩輸出減少二千五百萬兩原因蓋以本年春期至夏長江一帶已化爲戰亂之區則輸出入商均受從來所未有之大打擊但於仲秋節前後武漢地方之秩序業得恢復原狀之結果則今年冬期之商況當必能呈以繁榮之情形目下尚不免去混亂之狀態經濟前途尙有悲觀現象倘大局自此不再發生如何之變得能平安渡過年關時概觀中國全國本年之貿易趨勢輸入能在八億一千六百萬兩輸出約在八億三千萬兩與去年之輸出入數相比較輸入減少三億萬兩輸出減少三千萬兩蓋本年初春以來爲受時局之影響輸入大爲激減輸出竟超過一千七八百萬兩云

錢糧商情

特產市場開行大豆低迷不振豆餅雖無變化然所價可呈疲弱豆油現貨看高交易平常高粱依然平穩包米市亦不佳至其他各種雜貨均無高低形勢

△後場大豆叫行不帶皮五元七七分帶皮五元八毛八以至八毛六分妥六十車豆餅一元八毛四分或三分成二萬五千片豆油二十元零五六毛妥五百箱高粱三元三毛二分妥二車包米叫價三元五毛成交八車

△錢鈔市況海外材料倫敦銀塊期現兩貨俱落紐銀塊五十七仙四分一匯申七十二兩零五大洋百三元一毛五上海標金三百六十三兩三以至二兩八金票漲

長春附近之 粳子收穫量
及其出輸狀況

本年滿洲米異常豐收已爲一般人士所公認其總收穫量約在三百萬石之多現在已出輸至長春在百萬石以上然以米產豐收與輸出不旺等關係將來米價當然有向下落之事本年當播種之後餘寒甚烈則發育亦較平素稍遲其後氣溫漸高降雨順調以至出穗時成育概況尙稱良好然於磐石双陽之山地地方以霜降較早之故頗受微害又至收穫時期反多降雨於米之不十分乾燥者及尙不成熟之粳子只有相當之多數以有此種關係收穫雖豐反多有品質不良之品出輸至長春之粳子主產地多爲伊達双陽磐石長春懷德德惠榆樹農安扶餘之各縣集荅於吉林城內者約有八成集荅於開原者約有一成以是合集之粳子數量本年當在八萬石但吉林並開原之粳子本年於播種時期爲降雨量適宜發育良好本年比去年耕種面積增加約至二成云

特產行市（早市）廿二日

▲大豆

十二月末	五八七〇	五八七〇	五八四〇	五八四〇
一月末	五八四〇	五八四〇	五九二〇	五八四〇
二月末	五八八〇	五八八〇	五八六〇	五八五〇
三月末	五九〇〇	五九〇〇	五八八〇	五八八〇

所成數　九十車

▲豆餅

一月限	一八五〇	一八五〇	一八四五	一八四五
二月限	一八六〇	一八六五	一八五〇	一八六〇
三月限	一八八〇	一八八〇	一八六五	一八六五
四月限	一九〇〇	一九〇〇	一八九〇	一八九〇

所成數　四萬五千片

▲豆油

一月限	一九二〇	一九三〇	一九二〇	一九二〇
二月限	一八二五	一八三〇	一八二五	一八三〇

所成數　八千五百箱

▲高粱

十二月末	三三五〇	三三七〇	三三六〇	三三六〇
一月末	三三八〇	三三八〇	三三七〇	三三七〇
二月末	三三五〇	三三七〇	三三五〇	三三六〇
三月末	三四三〇	三四四〇	三四一〇	三四一〇

所成數　三十一車

▲包米

三月限	三五〇〇	三五〇〇	三五〇〇	三五〇〇

所成數　一車

錢鈔行市（廿二日）

▲現物　前場

九月廿八日	開行 九八五五	最高 九八九五	最低 九九〇〇	散行 九八四五

所成數　百五十二萬圓

十一月十三日	開行 九八三五	最高 九八八〇	最低 九八八五	散行 九八三〇

所成數　二百六十一萬圓

	銀對金	銀對洋	金對洋
開行	九八六五	一一八二〇	一一九八〇
十時	九八六〇	一一八二五	一二〇〇五
十一時	九八六〇	一一八二五	一二〇〇五
十二時	九八五〇	一一八三〇	一二〇一〇

所成數　銀對金 十一萬五千圓　銀對洋 二百六十一萬圓

▲現物　後場

	銀對金	銀對洋	金對洋
一時半	九九〇〇〇	一一八三〇	一一九五〇
二時半	九九〇〇〇	一一八三〇	一一九五五

滙兌行市

銀塊及匯兌（廿二日到）

倫敦銀匯	二六片八分三
同先期匯	二六片四分一
紐育銀匯	五七仙四分一
英美銀匯	四弗八八仙八分三
中美電信（百圓）	四六弗六分七
中電信（百圓）	六三弗八分三
倫敦（電）	二志七片六分一
紐育（弗）	六三弗八分

同鄉會捐欵芳名

吕克勤捐鈔票二十元　林正順堂捐小洋一百元　孫慕韓捐金票一百元　靜寄廬捐鈔票三百元　張德純代募顯澄先生捐大洋四十元

共計　大洋四十元　小洋一百元　鈔票三百二十元　金票一百元

累計　小洋三千四百四十五元　金票一千六百二十七元三毛八分　大洋一千〇五十三元　棉襖一百三十件　鈔票三百二十一元　大氅二十件

招募華人外交販賣人

日收二圓　須交保證金五圓並要保證人　須明白日語　衣服清潔　有商業之經驗者定額二十名

市場式　北海道物產　若狹町　電話四六七六

敝號由京分設 大連浪速町

鴻記鞋莊內寓新到各宗細毛皮貨特別大減價兩星期因年關在邇將貨售出爲返京之計

北京志和信謹啓

長春金江池股東啓事

查本塘經理人王秋岩馬香圃因事辭退與本塘完全脫離關係另聘曹瑞林君經理一切事宜但凡經王馬兩君經手對外賬目業於古曆十二月初一日以前交涉清結今後本塘概不與人應酬作保倘有對外借欵等事非經全體股東一致通過絕不生效除在日本警察署備案存查外合再登報聲明此啓

長春頭道溝　金江池澡塘十家股東同啓

長春同濟新南貨海味茶莊啓事

本號自開始以來專設批發一部自運官燕銀耳海味茶腿龍井芽茶花彩紹酒價廉物美早蒙各界贊許今爲擴充營業起見特在頭道溝吉野町四丁目十七番門市部添增洋廣雜貨佳製蜜餞糕點無論家常日用應酬禮品一概俱全自七月廿五日開始以來蒙各界源源惠顧無任感激茲又辦到大批多合各貨如毛絨線及各種時品粧化等定價克己如蒙光顧無不竭誠歡迎

經理課目
上海　家庭工業社無敵牌化粧牙粉　邁羅公司各種罐頭糖果食品
杭州　杭州茂記茶場獅子峰龍井芽茶
錦縣　玉潤公司各種釀酒

支店敦化東大街　門市部謹啓

人

人造乳是下奶的有效…效…效驗的藥

每瓶現大洋壹圓　每打現大洋拾圓　外埠函購每瓶外加郵票三角　北滿租界地加倍

奉天　永年西藥房發行　各埠藥房均有經售

本生補

民基氏本生補　功效 爲補血强壯藥　主治 貧血、虛弱、病後虛損、血枯氣衰、神志頹喪、記憶減退、顏面憔悴、手足冰冷、勞神過度、精神疲憊、冷、瘰疾後遺液質、少年早婿、四肢萎痺、婦女白帶、陰萎腸委、精神萎腎、腺病、一切皮膚病、骨軟病、青年妙女羸瘦、氣虛心跳、月經不調、足、腎虧、精液缺損、房勞過度、子嗣維艱等、勿論男女老弱、先天不均可服用、通常無病常服之可强壯筋骨、增加精神、作業耐勞、皮膚豐滿、記憶力强、對於各種疾病大有抵抗能力、有百益而無一損、誠强壯藥中第一聖藥也（價目）現洋一元二角

疥癬膏

（主治）乾濕疥癬疥毒、丘疹膿疱、潰瘍、流水、勿論遠年日久屢治屢犯之重症、以及一切瘙痒性皮膚病、一盒立見奇効　連擦七天保症除根不犯（價目）現洋九角

肥治水

（功効）消除身體過多之脂油、與人體有益無傷（主治）肥胖病一人之肥胖原有定數、不足及過之、各俱爲病、因異常肥胖身體皮膚下充滿脂肪、各臟器亦多以較多之脂肪蓋或塡充、故肥胖者動作困難、步履維艱、器中如心臟以多量脂肪被蓋、民基氏大醫士採取藥料、專能消化脂肪與其他各組織器官毫無關係、脂肪之過多者漸漸消化排出、至正常之情況而終止、絕無身體反覺瘦弱之弊（價目）現洋一元六角

二重膏

民基氏二重膏（主治）婦女經血不調、赤白帶下、久不受孕、行經腹痛、乾血勞症（理由）民基氏大醫生多年研究發明此膏藥之原理參加西洋藥料、用之於內臟各病、如腹內病將二重膏貼於臍部、則皮膚部血管擴張血液充添、內臟部之血液減少、因血積而發之病症卽可見効、通常人體之血液自己卽帶有殺毒之能力、因積聚之血液漸漸除去、則新鮮之血液可流通其間、對疾病可收絕大之良好機轉、至藥物之本性、對于主治各病乃爲特別通經作用（價目）現大洋一元四洋

▲監督出保証▼

現任奉天兗泉縣監督張步瀛氏曾將民基氏各良藥令該縣中西醫士化驗並令試用多次確係保神效異常特爲保證有確効以勸患者試以上民基氏大醫生各種良藥外城並無代理家由奉天民基氏西藥商行獨家經售函購暫不收郵費不通匯兌處郵票十足通用但須一角五分四分一分者通匯兌處九五扣

總經售處　奉天商埠二十九緯路　民基氏西藥商行

龍牌油墨

品質優良色澤耐久
而價格又極低廉於
印刷界中頗獲佳評

日華牌名片

紅白各種名片加工
精製裝璜優美必超
他人之上

各種紙類
印刷材料一概批發

大連市敷島町六番地
福盛號紙莊
電話長五六八五番

各種貨樣及價格表函索即寄